कजि-बुरु

हो–हिन्दी शब्दकोश

An HO-Hindi Dictionary.

कजि–बुरू

हो–हिन्दी शब्दकोश

An HO-Hindi Dictionary

लेखिका :

दमयन्ती सिंकु

एम.ए., यू.जी.सी. नेट,

(राजीव गाँधी नेशनल फेलोशिप अवार्ड) नई दिल्ली,

जनजातीय एवं क्षेत्रीय भाषा विभाग,

राँची विश्वविद्यालय, राँची

(झारखण्ड)

प्रकाशक :

हो भाषा साहित्य विकास मंच, राँची

प्रथम संस्करण : 2007

दिवंगत

जगमोहन सिंकु – पिता
हर्षमती सिंकु – माता

को

सश्रद्धा सुमन
समर्पित

An HO-Hindi Dictionary

By

Damyanti Sinku
M.A., UGC, NET, (Rajiv Gandhi National Fellowship Award)
Deptt. of Tribal and Regional Languages,
Ranchi University, Ranchi,
Jharkhand

Publisher : Ho Bhasha Sahitya Vihas Manch, Ranchi

Printed by : G.E.L. Church Press
Roshpa Tower, Main Road, Ranchi

First Edition : 2007

Rate : रुपया - 200/-

मागे परब के पावन उपलक्ष्य में प्रकाशित

© दमयन्ती सिंकु

प्रथम संस्करण : माघ 2007

प्रकाशक : हो भाषा साहित्य विकास मंच,
राँची, झारखण्ड

मुद्रक : जी.ई.एल. चर्च प्रेस
रोशपा टावर, मेन रोड, राँची

आवरण : भुमेश कुमार

मूल्य :

An Ho-Hindi Dictionary
By Damyanti Sinku
Star Track Imeges
IInd Floor, Shop No. 4
Roshpa Tower, Man Road, Ranchi
Tel.: 9931512740, 0651-3291090

पिचा सकम (विषय सूची)
Contents

क्रम संख्या पाठ

1. प्राक्कथन -

2. संदेश -

3. मंगल कामना -

4. हो-हिन्दी शब्दकोश-

5. शब्द संग्रह अनुवाद-
(Student Guideto Translation Vocabulary)

6. वारंग क्षिति लिपि -

प्राक्कथन

हो-हिन्दी शब्दकोश पुस्तक आपके समक्ष प्रस्तुत करते हुए मुझे काफी खुशी की अनुभूति हो रही है। इस हो-हिन्दी शब्दकोश के माध्यम से हो समाज में बोले जाने वाले शब्दों का संग्रह कर हिन्दी में अर्थ बताने का प्रयास किया गया है। हो भाषा में प्राय: अल्पप्राण का प्रयोग होता है। महाप्राण का प्रयोग बिलकुल नहीं के बराबर किया जाता है। किन्तु क्रोध एवं भय की स्थिति में महाप्राण का प्रयोग भी करते हैं। जैसे - 'सेथा' सेता: (कुत्ता), 'थेरिम' तेरिम (पत्थर से मारना) ष, श, के उच्चारण हो भाषा में नहीं मिलते हैं। केवल 'स' का प्रयोग करते हैं। इसी प्रकार ऋ, त्र, ज्ञ के उच्चारण भी नहीं मिलते हैं। 'हो' में विसर्ग (:) का बहुत ज्यादा प्रयोग होता है, किन्तु संस्कृत और हिन्दी के विसर्ग से इसका अलग उच्चारण करते हैं।

दस वर्षों के अथक प्रयास के बाद यह हो-हिन्दी शब्दकोश आपके समक्ष प्रस्तुत करने में सक्षम हो पायी हूँ। इस पुस्तक के निर्माण में कई त्रुटियाँ भी सामने आएँगी, इसके लिए मैं क्षमा प्राथी हूँ। आपके सुझाव एवं विचार का मुझे हमेशा स्वागत रहेगा। मुझे उम्मीद है हो भाषा-भाषी एवं भाषा प्रेमियों के अलावे अन्य भाषा-भाषी के लिए भी यह पुस्तक उपयोगी सिद्ध होगी।

शब्दकोश निर्माण में प्रत्यक्ष एवं अप्रत्यक्ष रूप से जनजातीय एवं क्षेत्रीय भाषा विभाग, राँची विश्वविद्यालय के विद्वानों एवं अपने मित्रों से मुझे तरह-तरह के सुझाव, विचार और सहयोग मिला है, उन सभी के प्रति मैं हृदय से आभारी हूँ।

विशेष रूप से मैं माननीय मुख्यमंत्री श्री मधु कोड़ा जी को हृदय से धन्यवाद देती हूँ, इन्होंने अपने व्यस्त कार्यक्रम से समय निकाल कर मुझे समय-समय पर अपने विचार एवं बहुमूल्य सुझाव दिये हैं।

शब्दकोश के प्रकाशन के लिए सुशीला पब्लिकेशन के संचालक एवं कर्मचारियों का हार्दिक आभारी हूँ जिनके सौजन्य से समाज एवं विद्यार्थियों के लिए यह शब्दकोष सुलभ हो पायी है। अन्त में विशेष रूप से मैं श्री भुमेश कुमार को धन्यवाद देना चाहूँगी, इस पुस्तक के प्रकाशन में इनकी मुख्य भूमिका रही है।

(दमयन्ती सिंकु)

मधु कोड़ा
MADHU KORA

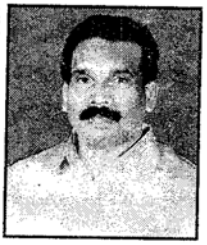

मुख्यमंत्री
झारखण्ड सरकार
राँची - 834 008
CHIEF MINISTER
GOVT. OF JHARKHAND
RANCHI - 834 008

संदेश

हो समाज को समर्पित हो-हिन्दी शब्दकोश (कजि-बुरू) भावी पीढ़ी के लिए एक अमूल्य निधि है। शब्दों की तुलना ईश्वर से की गयी है। शब्दों के सुसंगत समुच्चय से मंत्र, स्तुति एवं छंदों का निर्माण होता है। शब्दों ने ही मानव को एक ग्राम मानव से विश्व मानव के रूप में परिभाषित किया है। अत: शब्दों की महत्ता को लेखिका श्रीमती दमयंती सिंकु ने महसूस कर लुप्त होती ***"हो"*** *भाषा के शब्दों को लिपि-बद्ध कर नव जीवन प्रदान करने का काम किया है। इस शब्द कोश में लगभग आठ हजार (8000) शब्द संग्रहित हैं। आधुनिक युग में सूचना एवं संचार के नये तकनीकों के कारण* ***"हो"*** *भाषा भी हिन्दी, अंग्रेजी, उड़िया एवं बंगला से प्रभावित हुआ है, जो इस शब्द कोश में परिलक्षित है। वाकई! यह कार्य कठिन एवं सराहनीय है।*

इस शब्दकोश ***"हो"*** *जनजातियों के प्रमुख पावन पर्व* ***"मागे"*** *के सुअवसर पर प्रकाशित होना समाज के लिए गौरव की बात है।*

मागे पर्व के सुअवसर पर ***"हो"*** *भाषा के विकास एवं विस्तार की अभिलाषा के साथ-साथ श्रीमती दमयंती सिंकु एवं समाज के समस्त भाई-बहनों को इस पुस्तक के माध्यम से अपनी शुभकामना प्रेषित करता हूँ।*

दिनांक : 28.02.2007

(मधु कोड़ा)

मंगल कामना

शब्द ब्रह्म है। शब्दों का कोश शब्दकोश कहलाता है। शब्दकोश किसी भाषा की प्राचीनता, समृद्धि, गौरव-गरिमा, ग्रह्य शीलता, समन्वय क्षमता, परम्परागत विरासत, सांस्कृतिक संवहनशीलता तथा विकासमान भविष्य का प्रकाश स्तम्भ है।

श्रीमती दमयन्ती सिंकु हो भाषा साहित्य की प्रतिभाशाली छात्रा रही हैं। हो भाषा-साहित्य के प्रति इनकी आस्था, प्रतिबद्धता और समर्पण सराहनीय है। ये इस भाषा-साहित्य के सवर्द्धन के लिए सदा प्रयत्नशील रही हैं। इन्होंने ''हो-हिन्दी शब्दकोश'' का निर्माण करने में हो भाषा के प्रति अपनी श्रद्धा, साधना, निष्ठा, दृष्टि और योजना का परिचय दिया है।

''हो-हिन्दी शब्दकोश'' न केवल हो समाज में बल्कि समस्त जनजातीय एवं क्षेत्रीय भाषा-भाषी समाज, पार्श्ववर्ती, बंगला, उड़िया, छत्तीसगढ़ी भाषा समाज, राष्ट्रभाषा हिन्दी तथा विश्व भाषा अंग्रेजी जगत में भी समादृत होगा।

मैं पूरे जनजातीय एवं क्षेत्रीय भाषा विभाग, राँची विश्वविद्यालय, राँची (झारखण्ड) की ओर से इनके उज्जवल भविष्य की कामना करती हूँ।

दिनांक - 01.03.2007

(डॉ0 कुमारी वासन्ती)
प्रोफेसर एवं अध्यक्ष
जनजातीय एवं क्षेत्रीय भाषा विभाग
राँची विश्वविद्यालय, राँची

अ

अम - तुम, आप
अञ - हम, मैं, मुझे, मुझको
अय - वो, वे, उन्हें, उसे
अह: - रिहाई, छोड़ना, छूट जाना, छूट गया
अलय - असावधानी, चेतावनी
अनसि - प्रार्थना पत्र, निवेदन पत्र, स्वीकृति पत्र
अतर - जलाना, जलना, जल जाना, जल गया
अदटा - नजर लगना, बुरी नजर लगना
अयर - पहले, आगे, प्राचीन काल, पुरात्व, पुराना
अचका - अचानक
अचका दुकु - दुर्घटना, घटना
अजल - चाटना, चटाना
अता - भुंजा, मुढ़ी, चावल का भुंजा
अड् - खोना, गुम होना, भुला जाना, खो जाना, लापता होना।
अदवा - अरवा, कच्चा
अकड़ा - नृत्य स्थल, संगीत स्थल, समागम, सभा स्थल
असरा - आशा, इंतजार, आस, उम्मीद
अइन - प्रथा, कानून, नियम, नियम-कानून
अबेन - आप/आप दोनों, अपने उम्र से ज्यादा उम्र वाले को और बुजुर्ग व्यक्ति को सम्बोधन के लिए आदरसूचक शब्द।
अबु - हमलोग, हम सब
अपे - आप लोग, आप सब लोग, तुम, तुम लोग
अचा - अच्छा (हिन्दी का शब्द - अच्छा)
अचाता - ठेका लगाना, सहारा देना

अचु - आज्ञा देना, काम करवाना, आदेश देना, हुक्म देना
अदा - जानना/महसूस करना, आभास होना, जानकारी होना
अदा - आधा (हिन्दी शब्द), अदरख
अदिङ - अन्दर का कमरा/पूजा घर, रसोईघर
अदाकपरि - सिर का आधा हिस्सा में दर्द होना।
अदिञनिदा/अदिङनिदा - मध्यरात्रि, आधी रात
अडकिर - भगा कर ले जाना, फरार करना, उठा कर ले जाना, अपहरण करना।
अदला पोयसा - आधा पैसा, एक पैसा
अदौड् - थोड़ा-थोड़ा
अहः बोंगा - घूमता फिरता हानिकारक देवी-देवता।
अहः सकम - हरी सब्जी, साग-सब्जी
अब - किसी गन्दी वस्तु को चेहरा में पोतना।
अब मोगोन्डो - किसी कालिख से चेहरा पोतना।
अब पदोरसा - कि वही
अको - वे, उनका, उन लोगों का
अले - हमलोग, हमारे
अते - अइ, हलो
अलो - नहीं, मत करो, मना करना
अदोर - जरूरत से ज्यादा होना, असीमित
अदवा मंडि - अधपका भात
अदवा चउलि - अरवा चावल
अदवा सान - कच्ची लकड़ी, भींगी लकड़ी
अदवा सुतम - कच्चा धागा
अए - वह, वो
अगोम - भगवान के पास वादा करना/अरवा चावल, सिंदुर आदि से गच्छित करना, मन्नत मांगना।
अदोङ - अन्य
अलोचको - नहीं, नहीं करना चाहिए।

अगुयेमे - लाओ
अंदि नेग - विवाह संस्कार
अगोमरि - काफी ऊँचाई में उड़ने वाले पक्षी, समूह में उड़ने वाले पक्षी।
अगड़म/सगड़म - अस्त व्यस्त, इधर-उधर बिखरा हुआ।
अगु - लाना
अगु बेटा - गन्तव्य स्थान तक पहुँचाना।
अगु चल - एक हाथ से दूसरे के हाथ तक पहुँचना।
अरेया - नौ
अंदि - शादी, विवाह, गठबन्धन करना, शादी करना
अंदि-सकि - शुभ विवाह
असि - मांगना, माँग, भीख माँगना
अंदि दिलं - विवाह का दिन या तारीख तय होना।
अरि/सोनोगे - आरी
अंड़ि - मेढ़
अरदलि - चपरासी, आदेश पालक
अकरिंग - बेचना, व्यय, बिक्री
ओअडिह - आवासीय भूखण्ड, आवास के लिए भूमि।
अटांगि - तकिया, सहारा, ठेका
अन्डिया - वीर, साँड़, बैल
ओड़ांदि - स्वयंवर
अरिड - देखना, घूरना, टकटकी बाँध कर देखना।
अवरि - ठहरो, रुको, रूकना
अपु - पिता, बाप
अंगिर - व्यभिचार, लोभ
अरिल - ओला, बर्फ
अतोड़ि - अहम्बा
अरिल गमा - ओला बारिश
अकिड - किसी वस्तु को अंजलि से उठाना, उठाना

अकिङ - वे दोनों, (आदर सूचक शब्द) आप
अरकि - शराब, दारु
अतिङ - चरना, घास चरना
अपिया - तीन (गिनती संख्या तीन)
अटौरि - सप्ताह
असुल-अपासुल - पालन-पोषण, जीविकोपार्जन
अयसुअड - अकेला
अतुर - ओसना, ओसाना, उड़ाना, धान ओसाना
अयुब पङ् - शाम के समय
अयुब - शाम, गोधुलि बेला, सांझ
अयुब सिंगि - चौथा पहर, शाम के वक्त
अयुम - सुनना
अबु - हमलोग, हम सब
अबुअ दिसुम - स्वदेश, हमारा देश
अपनः दिसुम - अपना देश
अहगु - उतरना, नीचे आना
असुर - सूरज डूबना, क्षितिज
असुल - मसूल, वसूल, वसूलना, जीवन यापन
अनु - पिलाना, तरल पदार्थ पिलाना
अतु - पानी में बहना, बहना
अपासुल - एक दूसरे को पालना, एक दूसरे का सहारा बनना।
अदु - उतरना, नीचे आना, नीचे उतरना
अलु (संगा) - आलु, कन्द
अकुल-बकुल - व्याकुल, अकबकी, व्याकुल होना
अन्डुवा - एकसिरा
अन्दु - पायल, पाजेब
अं - भोर, उजाला, प्रातःकाल, सुबह होना
अंका - अक्षर, चिन्ह, चिन्हित करना
अंजा - जल्दी, शीध्र, अतिशीघ्र

अंजा-अंजा - जल्दी-जल्दी
अंकोल - ढेला, एक फल
अंजा-अंजा सेन - जल्दी-जल्दी चलना
अंजा-अंजा जोम - जल्दी-जल्दी खाना
अंजा-अंजा नु - जल्दी-जल्दी पीना
अंजेड/रंजेड - पानी सूखना, जीवन का अन्त होना, स्वर्गवास होना
अंडेन - संदेह, शक करना, संदेहास्पद
अंटु - आम का बीज, गुठली
आंट - जोखिम, कठिन
अङगव - काम में मन न लगना
अतङ - हाथ फैलाना, अंजलि खोलना, मांगना
अंजा हजामो तेया - सुपाच्य, सरलता से पचने वाला
अंका ओल येटे - अक्षरारम्भ, लेखन आरम्भ
अंकइ - अंकुसी, अंकड़ी
आंर - अंकुड़ी, अंगुसी
आंदे - आदेश, हुक्म जारी करना, आदेश देना
अर: - लाल, सुर्ख रंग
अप: - मेड़ खोल देना, पानी खोलना
अपह - एक दूसरे को छोड़ना, छोड़ना, छूटना
अह: - साग, साग-पात
अदा: - अदरक, आदि
अकिञ - उन दोनों का
अ: सर - धनुष, तीर-धनुष
अनायर - आगे का कार्यक्रम
अललक - घटना
अपरोब - पंख, डैना
अरदास - विनती, प्रार्थना, गोहरि
अरसल - प्रकाश, उजाला
अम्बरोब - अनाथ, लावारिस, बिन माँ-बाप का बच्चा

असकल बा - असकल फूल
अड़कटा - कांड़, बता
अदोब दुकु - दुर्घटना
अचका दुकु - दुर्घटना
अकादन्दा - घबरा जाना, परेशान, आश्चर्य
अजोम - हाथ से खिलाना
अटकर - मालूम हो जाना, जानकारी प्राप्त करना
अटेड - बिछाना, बिछावन बनाना
अदा उरुम - पहचानना
अकसरा - व्याकुल
अपे चन्डु - तीन माह, त्रैमासिक
अचका दुकु टयड - घटना स्थल
अयरह: - भूतपूर्व, प्राचीन काल
अंदि,बला,पोरोब,पोनाइ,मंडि - सहभोज
अंका/तुड़ा - चिह्न, चिंन्हित, हस्ताक्षर, गोदना
अयर चनब होनोर बियुर तेया - ख्याल रखना, आगे पीछे घूमना
अपन तेगे - स्वयं, स्वत:, अपने आप
अता इसिन - भूजिया, भूँजना
अपसरय - प्यार करना, आशिकी, इश्क लड़ाना
अपसरय तडि - प्रेमी/प्रमिका
असरा बनो: - निराशा, आशाहीन, उम्मीद नहीं
अइय इपिल - सप्त ऋषि
असेन - नचाना
अनायर - आगे का कार्यक्रम
अइन-मइन - प्रशासन
अप:ह - एक दूसरे को छोड़ना, मेड़ खोलना, पानी खोलना
अबुङ - मुँह हाथ धोना, धोना
अकड़ा - मंत्र सीखने या सामूहिक नाचने का स्थान
अयरनिह - नेतृत्व, नेतृत्व करने वाला, राह दिखाने वाला

अत्तोम - हटाना, हटो, हटना
अब: - दरार, फटना, फटा
अबा - पिता, बाप
अबारूम - मुर्गी द्वारा अण्डा सेंकना, माँ द्वारा बच्चे को छाती से लगा कर सुलाना।
अचरा: चन्डु - जुलाई माह का चाँद, जुलाई माह
अचालि - छोटी लकड़ी से सहारा देने
अदय - महसूस करना, एहसास, वसूलना
अदेर - प्रवेश करना, प्रवेश कराना
अड्-मड् - खोने जैसा, गुमराह
अदवा ससंग - अरवा हल्दी, कच्चा हल्दी
अइर - भांपना, सिझाना, उबालना, कन्दा उबालना
अजल - चटाना
अजव - जलना, झटका महसूस करना
अजव बंगोल - जल कर चौंक जाना
अजि - दीदी, बड़ी बहन
अजि हनर - दीदी सास, पति की बड़ी बहन
अजि हनर बैदा - शादी के उपलक्ष्य में दीदी सास के नाम एक खस्सी दिया जाता है।
अका बका - अकबका जाना
अकादंदा - परेशान होना
अका मका - घने जंगल में खोना
अकुल-बकुल - अकबकी लगना
अता - भूंजना
अला - भूंजना
अलम - मत, मत करो, नहीं करो
अलङ - हमदोनों, हमलोग
अलगा - अलग, जुदा, विरक्त होना
अलि - बदहजमी

अलो - मत करो
अम: - तुम्हारा, आपका
अम्बड़ा - आमबड़ा
अम्बरि - मिरगी, मिरगी बीमारी
अम्बरि बोंगा - नुकसान पहुँचाने वाला देवी देवता।
अम्बरि दरू - तेतर, तेतरी पौधा
अम्बारूत - अमरूद
अमिन - अमीन, खेत-जमीन को को नापने वाला
अमिञ - खेती के लिए जमीन तैयार करने के क्रम में तमाम छोटे-बड़े पेड़ को काटना या उखाड़ फेंकना।
अड् - खोना
अङ - सुबह होना, पौ फटना
अङ मसकल - उजाला होना, सबेरा होना
अङो इपिल - सुबह का तारा, इसके दिखने से सुबह होती है।
अङ पिर-पिर - धुंधला सबेरा
अङ तोरसा - सुबह होते ही, पौ फटते ही
अनादु - ढलान
अनागु - लाना, ढलान
अनापा - मेढ़ खोल देना
अनासि - मांगना, मांगा-मांगी
अदं: - धान को सूखने के लिए चूल्हा में चढ़ाना एवं गर्म करना।
अंडो - और
अंदु कटा - पायल वाली पैर
अंगिर मेड - ऊपर निकला हुआ आँख
अंगुङि - अंगुली
अर्जेंड - सूखना, पानी सूखना, मर जाना
अंजुलि - अंजलि
अंका - निशान, निशान लगाना

अंकिर - स्थान देना, जगह देना
अपन - अपना, अपनी
अपारोब - पंख, डैना
अपे - तुमलोग, आपलोग
अपिम - अफीम
अपु - पिता
अपु होंयर - ससुर, पिता ससुर
अरा - लाल, ललिमा
अरातडि - दामाद (बेटी का पति, बहन का पति)
अरा गोलंचि बा - लाल गोलंची फूल
अरा लेपेरा आह - लाल भजी साग, लाल साग
अरा मुइ - लाल चींटी
अंड़ा - पालन करना, खेती करना, तसर पालन
अरा मरचि - लाल मिर्च
अरे चल द: सहस: - दूसरे के द्वारा छींटे गये पानी से ठण्डा लगता है
अरे नम - छींट कर खत्म करना
अरे चब: - छींट कर खत्म करना
अरे हुन्डि - छींट कर जमा करना
अरे येड़ा - छींट कर फेंकना
अरगय - मजाक, मजाकिया, मजाक करना
अंड़ि - मेढ़, आर
अरजि - आवेदन, आवेदन पत्र, अर्जी
अरकम-तुरकम - जैसे तैसे जिन्दगी जीना
अरकतला - अलकतरा
अरसि - दर्पण, शीश, आइना
असड़ा - जून माह (वर्ष का छठा महीना)
असेन बियुर - चारों तरफ नचाना
असि - मांगना
असरा - आशा, उम्मीद

असराय	- उम्मीद लगना, आशा करना
असुल दुदलुम	- पालने वाला कबूतर
असुल ओअ	- खाता पीता घर, सम्पन्न परिवार
असुर	- राक्षस
अता रोंगो	- भूंज कर जला देना
अतागोम	- भगवान से अरदास करना, अरदास पूरी होने पर चढ़ावा देना।
अटकर	- एहसास, महसूस करना
अटल	- तह, तट
अटल बा	- सफेद कमल फूल
अटा मटा	- घना जंगल
अतङ	- झोंकना, अंजूलि फैलाना
अतर	- जलना, जलन
अतिञ	- चरना
अतु	- बहना, पानी में बह जाना
अदु	- उतरना
अतुर	- धान ओसाना
अउरि	- रूको, ठहरो
अयर चनब	- आगे-पीछे, आगे पीछे सोचकर बोलना।
अयर दिपिलं	- प्राचीन काल में
अयर येरा	- पहली पत्नी
अयर मुसिंग	- पहले दिन, एक दिन पूर्व
अयर तयोम	- आगे-पीछे
अयर उदुब	- ले जाकर दिखाना, मार्ग दर्शक
अयुब मिर	- शाम-शाम, धुंधला समय
अयुब सिंगि	- शाम को
अयुम	- सुनना, सुनाई देना
अयुम चोटे:	- हल्का सुनना, आधी बात सुनाई देना।
अयुम बगे	- सुन कर अनजान बनना।

अयुम टो: - सुन लेना
अयुम उरूम - आवाज सुन कर पहचान लेना
अह सकम जोमनि - शाकाहारी
अता चना लुपु: - सत्तु
अयुब मंडि - शाम का नाश्ता
अयुम तनि - श्रोता
अटकर सनङ - जिज्ञासु
अन्डेन - शक, संदेह होना
अयरनि: - नेतृत्व करने वाला
अचु - काम करवाना
अंका - प्रतीक, अक्षर
अंका हिसिर - वर्णमाला
अ जगर ते - मौखिक
अटडे लिज: - बिछावन कपड़ा, बिछाने वाला कपड़ा
अटा उटु - उबड़-खाबड़
अता इसिन जिलु - भुंजा हुआ मांस
अता इसिन - भूंजिया
अता इसिन आलु - आलू भूंजिया
अपिर जहाजो - हवाई जहाज

आ

आ हर	-	मुँह का छाला
आ कोचे	-	मुँह टेढ़ा, तिरछा
आ	-	मुँह
आदटा	-	बुरी नजर लगना, बुरी नजर
आकजि	-	बातचीत/बात व्यवहार
आ जगर	-	बातचीत, मौखिक
आ कियः	-	ठुड्डी
आ कुटि	-	मुँह के किनारे
आलुटि	-	होंठ
आ मोचा	-	मुँह, चेहरा
आ जगर कुनुलि	-	साक्षात्कार, मौखिक परीक्षा
आयला	-	विषय सूची
आ सकम	-	हरी सब्जी, साग सब्जी
आ येड़ा	-	छोड़ देना, पकड़ से छोड़ देना, छूट जाना
आ हकु	-	कतला मछली
आ हउ	-	डकार
आह उतु	-	साग भात
आदिवरिन	-	आदि काल से निवास करना/रहना।
आहः मंडि	-	साग भात

ओ

ओअ: - घर, आवास, मकान
ओदा - भींगा हुआ, गीला रहना
ओकोन मुसिंग - किस दिन, कब तक
ओते हसा जोमेनि - उत्तराधिकार, उत्तराधिकारी
ओते - जमीन, खेत, भूमि
ओचा - हटो, छोड़ो, बगल हो
ओल - लिखना, लेखन
ओबा - हैजा
ओड़ा - स्नान करना
ओर - खींचना
ओर्तो - भावार्थ, अर्थ
ओड - धागा या रस्सी का टूटना
ओड़ता - अलता
ओतोल - लेखक, लेखिका
ओजरा - मैला, गंदा
ओकोब (पुंडि) - सफेद, श्वेत, सादा
ओमोन - अंकुर निकलना, उगना
ओकोन - कहाँ
ओकोय - कौन, किसे
ओसर - चौड़ाई, चौड़ा
ओवर - छानना, तलना
ओगरा - पहरेदार, रक्षक
ओयोड - पचाना, पचना, हवा घटना
ओयर - तैरना
ओनोल - लेख, रेखा
ओबोर - औंधा लेटना

ओटङ - उड़ना, हवा में उड़ाना
ओटंग बियुर - हवा में उड़ना फिरना
ओङ गोय - बत्ती को फूंककर बुझाना
ओतोङ - क्रमशः
ओतोरोङ - क्रमानुसार
ओतोङ तोपोल - क्रमानुसार पंक्तिबद्ध
ओल जुगुति - सारिणी
ओदोल-बोदोल - अदला-बदली, अदल-बदल
ओअः गोय - छिपकली, पूर्व आत्मा
ओन्डो बोसो - आलस्य, आलसी
ओंग - फूंकना
ओंअः - ऐंठना, बात न करना
ओसर बिसर - चकरा, चक्र
ओंगोल-पोंगोल - बुखार में गर्म होना, बेचैन होना
ओते दुनुब - धरातल, धरातल में
ओकोन इमता - कब
ओल-पड़व - पढ़ा लिखा, पढ़ना, लिखना
ओड़न गाट - स्नान घर
ओअः दुअर - घर-द्वार
ओसर समंग - चौड़ा मस्तक
ओय को लेका जोमे - चुगना
ओल उदुब - वर्णन, कथन, लिखकर प्रस्तुत करना।
ओन्डोर - जलाना (खाद बनाने के लिए पत्तों को खेत में ही जलाना)
ओअ अहन्दि - गृह पूजा, गृह प्रवेश
ओअडीह बोंगा/ओते बोंगा - भूमि पूजन
ओते हसाहटिंग - उत्तराधिकारी, विभाजन, बँटवारा
ओते हस्सा - भूसम्पत्ति, जायदाद
ओन्ते बन्दार - जमीन बन्धक करना, खेत बन्धक में देना।
ओते हसा मलगुजारी - कृषि कर, जमीन कर

ओअ दुअर बगे केयेते/- पलायन, भागना, नाश होना
एटादिसुय नलाते सेनो
ओल किय को - निलंबित, निष्कासन, नौकरी से निकालना
ओतोल/मरिया - नहर
ओतड - त्वव
ओत - पृथ्वी
ओङ पुटि - बैलून
ओवर लड - तला हुआ, छना हुआ
ओअ: गोसो - घर पोंछा, घर का साफ-सफाई करना।
ओड़न गाट - स्नान घाट
ओअ दुअर बगे किडे: - सन्यासी, तपस्विनी, सन्यास लेना
ओअ गुसिया - गृहस्वामी, घर मालिक
ओल तोनोल - अनुबंध, अनुबंध में रहना।
ओल तोनोल रे पइटि - अनुबंध में कार्य करना।
ओल तोनोल सकम - अनुबंध पत्र
ओंवा - रूठना, बात न करना, नाराज रहना
ओय - लिपि, चिड़ियाँ
ओरतो - अर्थ, भावार्थ
ओतोङ - पीछा करना, पीछे-पीछे आना
ओतोङ तोवा - एक बीमारी (बच्चों को होने वाली बीमारी)।
ओल उदुबाकना - वर्णन करना, वर्णन किया हुआ है।
ओचो: - छिलका उतारना, छिलका उतारा हुआ।
ओअ: डीह - आवासीय भूखण्ड
ओअ: जते - गृह पूजन
ओते हपाटिंग - घर-जमीन का बँटवारा
ओवा रेन को - घर वाले
ओल बोलो - निकलना-घुसना
ओसर होरा - चौड़ा सड़क, चौड़ा रास्ता

इ

इ्म	- कलेजा, जिगर
इच:	- नोचना, कोंतना
इंल	- पंख, डैना
इ:	- पैखाना, मल
इदं	- भोर, बहुत सबेरे, पौ फटते ही
इर	- काटना (धान, घास) का
इटा	- ईंट
इमनं	- इतना, उतना ही, बस इतना ही
इमता	- उस समय, तब
इपन	- अलग
इतका	- बुराई, बुरा
इटका	- अलकुसी
इमता इमता	- तब-तब
इयु	- चिल्लाना, हल्ला करना
इरिलेया-हिलिय:	- देवर/ननद - भाभी
इयुह:	- गिरना, गिराना, बरसात का पानी गिराना।
इसु	- बहुत (हमेशा क्रिया के पहले आता है)
इटुलड	- चूल्हा, अंगीठी
इस्कुल	- पाठशाला, स्कूल
इंगुला	- गतिविधि
इरिल	- आठ
इकिर	- गहराई, गम्भीरता, तल
इतिल	- चर्बी
इपिल	- तारा, तारे
इलि	- हंड़िया
इमिन	- उतना ही, इतना ज्यादा

इसिन - पकाना
इंडिका - एड़ि
इतुन - सीखना
इरिल (कोवा/कुई) - देवर, ननद
इबिल - मोटा, तह, गाढ़ा
इचि - अनुमति देना (हमेशा के क्रिया के पीछे आता है)।
इंदि - इंदि पर्व
इतिर - मालिश करना, मसाज करना
इदि - ले जाना, ले गई
इनिगुल - निर्देश
इबिल रासि - गाढ़ा रस, मोटा रस
इपिलते पेरेह निदा - तारों भरी रात
इमजिल - प्रोटीन
इकिर जिबोन - श्रद्धापूर्वक, दिल से, दिल की गहराई से
इसिन रोंगो - पकाकर जला हुआ, जला हुआ
इदि - मालूम नहीं, पता नहीं
इपिपियुंग - जगन्नू
इचः बा - धवई फूल
इनुंग - खेल, खेलना
इंगुल - आँख से इशारा करना
इःका - मलद्वार
इपन दपइ - अलग अलग, बँटवारा, अलग-अलग करना, रहना
इयु इयुते रहः - दहाड़ मार कर रोना, चिल्ला-चिल्ला कर रोना।
इपन-इपन - अलग-अलग
इः डुकि - मल मूत्र
इः पोडेम - दस्त, पेचिस पीड़ित, कपड़ा में ही पैखाना हो जाना।
इर सेंगेल - माचीस
इपन-इपन दिलं - भिन्न भिन्न काल, अलग-अलग तारीख
इंल रेय पउटेन - पंख का कलम

इसिन उतु - पकी दाल, पकी सब्जी

इस्कुल रे ओलाकन नुतुम - स्कूल का नाम, स्कूल में अंकित किया गया नाम।

इपन ब्रोङ - स्वर वर्ण

इः रोको - अशुभ मक्खी, पैखाना में बैठने वाली मक्खी।

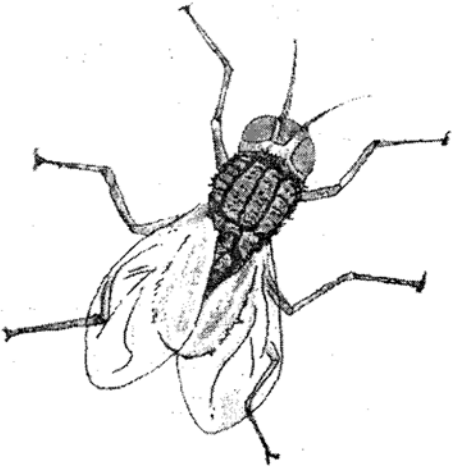

उ

उल	- किसी फल को पकने के लिए लपेट कर या अन्न के बीच रखना।
उंर	- चमड़ा, त्वचा, छिलका
उब	- बाल
उका	- केहुनी
उटा	- उठना
उइ	- छलांग लगाना, कूदना
उर	- खोदना
उड	- निगलना, निगल जाना, खुखड़ी, कुकुरमुत्ता
उड़ि	- समय, वक्त, काल
उसुरि	- एक से दूसरे बर्तन में बदलना।
उरि	- छिलना
उरि:	- गाय, बैल
उन्डि	- छोटा भाई, छोटी बहन
उलि	- आम
उलिद:	- थूक, लार टपकना, लार
उलहारि	- क्रांतिकारी
उदिबिसि	- गर्म, फुन्सी, गमौरी
उरि चडलोम	- गाय, बैल का पूंछ
उलि दरु	- आम का पेड़, आम वृक्ष
उडि उनुदुब	- समय सूचक
उन्डि बोयह:	- भाई-बहन
उमि	- प्रसिद्धि, ख्यातिप्राप्त, बदनाम, नामचीन
उड़ मुलिकेयते	- सोच-विचार कर के
उरिगड़ि	- बैलगाड़ी
उरि गुपितनि	- चरवाह, गोप

उमिन - अमीन
उजाड़ो - बर्बाद, उजड़ जाना
उनुम - डुबकी लगाना, पानी में डुबकी लगाना।
उपन - पैदा होना, सृष्टि होना, सृजन होना
उमह - पईला से चावल नापना, चावल नाप-जोख करना।
उनुरूम - पहचान
उनुदुब - पृष्ठ, पृष्ट संख्या
उदुब - दिखना, दिखाना
उसुर - जलन, नमकीन, खट्टा, जलन महसूस करना, दाल-सब्जी में सही नमक होना
उम्बुल - छाया, फोटो, छायाप्रति, छत्रछाया
उटुब - ढूँसना, सींग से मारना
उनुंग - खेल
उनुंग-उनुंग - खेल-खेल में
उनुंग-उनुंग ते - खेलते-खेलते
उकु - छिपना, छिपा, लुकाछिपी
उदुर - ढेलना, धक्का देना
उपुड - हंड़िया तैयार होना, तैयार होना, बन जाना
उमु - ढंकना
उगुंड - झुकना
उसुह - दुबला, पतला होना
उटुटोवा - गला, कंठ
उन्डु - छेद, खोह, गड्ढा
उतुकुड - रगड़ना, रगड़ाना, गसना
उम्बुल होरा - आकाश गंगा
उनुदुब - दिशा, दिशा संकेत
उनुदुब इंगुल - दिशा संकेत
उड़ु कबु - चिन्ता में डूबा रहना, चिन्तित रहना
उनुंग तेया - खिलौना

उनुंग टयड - क्रीड़ा स्थल, खेलने का स्थान
उकु-उकु इनिंग - लुका छिपी खेलना
उसुकुर - धक्का देना, धकेल देना, ठेल देना
उनुरूम कगजो - पहचान पत्र, परिचय पत्र
उरुम - पहचान
उपुरुम - परिचय
उपुरुम-जुमुर - परिचय, पिकनिक, भोज, परिचय संगोष्ठी, परिचय समूह
उदुब का - शिकायत करना
उजु - फोड़ा, घाव
उजुगव - फोड़ा
उरु - भौंरा
उला - उल्टी, कै
उरुब - जलाना, लाश जलाना
उरुइ - तना हुआ, खींचा हुआ, कसा हुआ
उटा - उठना, उठाना
उड्डुः - खेद, पश्चताप, सोच, याद करना, चिन्ता
उजड़ - बर्बाद, नाश, उजाड़ना
उमन - माफ, क्षमा
उलगुलान - आन्दोलन
उपन - जन्म, विकसित, सृजन
उतु - दाल, सब्जी
उपुन कोण - चार दिशा
उरि तोवा - गाय दूध
उतु सुनुम ते इसिन हुरा- तड़का लगाना
उरि जिलु - गाय मांस
उरि डुकि - गाय मूत्र
उनुरूम - अस्तित्व, परिचय

उनुरूम	-	परिचय
उडु बोदोलेयना	-	विचार बदलना
उम्बुल ओल तनि	-	फोटोग्राफर, फोटो खींचने वाला
उनुङ गोड़ा	-	क्रीड़ा स्थल, खेल का मैदान
उकसव	-	उकसाना
उरि असुल	-	गाय पालन
उरि गुन्डि	-	दूध देने वाली गाय
उरि गुपि	-	गोप, चरवाहा
उन्डि बोय:	-	भाई-बहन
उडाड़ोना को	-	विस्थापित

ए

एंगा - माँ, माता
एयंग - माँ, माता
एरा - औरत, पत्नी
एका - क्षमा करना
एना - वह
एर - साड़ी पहनना
एकला - हिलना, हिलाना, कमर हिलाना
एनपा - इधर
एमन - इत्यादि, आदि
एतंग - पतली (द्रव का)
एडकना - खराब वस्तु
एडकन - बुरा
एलंग - गर्मी, ताप, आओ चलें
एस्कर - अकेले
एदेल - सेमल
एगेर - गाली गलौज करना
एटे - आरम्भ करना, शुरू करना
एरेंगा - तुनक, तुनक मिजाज
एरङ - गाली, गाली-गलौज करना, डाँटना
एत्तोम - दाहिना हाथ
एरे - सगुन, पूर्व, लक्षण, शुभ-अशुभ संकेत
एतेल - निशाना लगाना
एनकागे - उसी प्रकार
एन्डा - फेंकना
एन्ते - और
एनरेयो - फिर भी

एराको संगर/सेन्दरा	-	जनी शिकार
एसेल	-	गोरा, गोरा चमड़ा
एटा दिसुम	-	परदेश, पराया देश
एटे	-	चिनगारी
एंया	-	हाँ, स्वीकारना
एका	-	नहीं देना, वंचित करना
एन्दुरे	-	वहाँ पर
एप्पेरं	-	गाली गलौज, गाली गलौज करना
एनेम	-	प्राकृतिक
एन	-	पैर से धान छुड़ाना
एन	-	सहयोगी शब्द
एन चनब	-	उसके बाद
एकसिया	-	छठी
एनामेन्ते	-	इसलिए
एंगा अपु ओअ:	-	पैतृक घर
एटा दिसुम सेनो	-	दूसरे शहर जाना
एटा कोलो टइन	-	दूसरों के साथ रहना, अन्य लोगों के साथ रहना।
एडकन टयड	-	अच्छी जगह नहीं है, खराब स्थान (भूतहा जगह, लूटपाट वाला जगह)

क

कटा - पैर, पांव
कका - चाचा, काका
करा - पाटा, पाटना, पाटा करना
कला - बहरा
ककला - हल्ला करना, ध्वनि, आवज, शोर
कपरा - खपरा, छत ढंकने वाला
करमच - सियार, लोमड़ी
कटागंडा - अंगुली, पैर की अंगुली
कमड़ा - कम्बल
कदल - केला
करजा - कलेजा, यकृत, जिगर
कसमर - गम्हार, गम्हार पेड़
कबरा - चितकबरा, धारीदार, सफेद दाग, बीमारी
कमर - लोहर, लोहरा
करपा - जूता, चप्पल
कदरव - क्रोध, गुस्सा, तैश,
कसरा - खसरा, खसरा बीमारी
कारंसा - अप्रसन्नता, अप्रिय, नापसन्दगी
कपह - पंखा
कपजि - बातचीत, वार्त्तालाप, बहस, बहसा-बहसी
कनसरि - खेसारी, खेसारी दाल
कनिहास - जानवरों का जेल, कैद गृह
कतिराज - वैद्य, डॉक्टर, इलाज करने वाला
कजि कुल निकुल - पोस्ट कार्ड
कजि - बात, कथन, वचन बोलना
कजि जगर - बातचीत, बात व्यवहार

कजि उमि - चारों तरफ बात फैलाना, बदनाम करना
कजि दिपलि - निर्णय करना, निर्णय लेना, वचन देना
कजि रिका केड - प्रस्ताव रखना
कजि बदाबदि - नोंक-झोंक, तू-तू में-में, वाद-विवाद, प्रतियोगिता
कजि हलंग - उच्चारण, उच्चारण करना
कजि बुरु - शब्दकोष, शब्द भंडार, शब्द संग्रह
कजि सिड - संकल्प, प्रतिज्ञा, प्रतिज्ञा करना, वचन निभाना
कजि तोल - बातों में बांधना, बातों में उलझा कर रखना।
कजि जगर - बातचीत, बात व्यवहार
कजि उमि - चारों तरफ बात फैलाना, बदनाम करना।
कजि मनातिङ नि - आज्ञाकारी, आज्ञा मानने वाला, आज्ञा पालक
कजि अयुमनि - अनुशासन में रहने वाला, बात सुनने वाला।
कजि उमियअकनि - लोकप्रियता, प्रसिद्ध व्यक्ति, प्रसिद्धि, नामचीन व्यक्ति
कजि बंगव - खंडन करना, बात तोड़ना, काटना
कजि बइ - बात बनाने वाला, कार्यक्रम तय करने वाला।
कजि असरा - आशा दिलाना, आशान्वित करना
कजि अंगरा - सुबह तक बोलते रहना, बक-बक करना।
कजि वंगव - बात तोड़ने वाला, रिश्ता तोड़ने वाला।
कजि बियुर - प्रचार करना, चारों तरफ बात फैलाना।
कजि बोरो - बात बोलकर डराना, डर उत्पन्न करना।
कजि चनल कजि - एक जगह से दूसरे जगह बात फैलाना, फैलाना
कजि चेन्टा - बात बोलकर सताना, बातों से सताना
कजि दरोम - घर पहुँचते ही शिकायत बोलना, घर घुसते ही बात सुनाना
कजि येड़ा - सुनने वाला कोई नहीं, शून्य में बोलना
कजि येतो - बातें सीखना
कजि येतोल - चिढ़ाना, अगला का बातों को उसी तरह बोलकर चिढ़ाना।

कजि गियु - सबके सामने पोल खोलना, बातें सुन अगला व्यक्ति का सर शर्म से झुकना।
कजि हल - जबाब देना, जबाब तलब करना।
कजि जुड़ि कजि - सहयोगी शब्द, शब्द
कजि केर - शिकायत करना
कजि कोटोर - बातों से सताना, बातों से तीर मारना।
कजि कुल - किसी से कहला भेजना, अर्न्तदेशीय पत्र।
कजि मंगल - ब्याह की जाने वाली स्त्री के बारे अनाप-सनाप बोलना
कजि मरसल - पोल खोलना, सबके सामने बोलना, भंडा फोड़ना
कजि मसकल - सबके सामने पोल खोलना।
कजि लबुइ - बातों से पटाना
कजि मिसा - अगला को भी बातों में शामिल करना।
कजि नितिर - बात फैलाना
कजि पुटब - बातें निकालना
कजि रासा - बोलकर खुश करना
कजि सपा - स्पष्ट बोलना, साफ-साफ बोलना
कजि सरहः - श्राप देना, श्रापित करना, शपथ लेना, शपथ ग्रहण करना।
कजि सिड् - कन्या मूल्य तय करना, बात करना
कजि सोमजव - समझाना
कजि तेला - बातों को समर्थन देना, हाँ में हाँ मिलाना
कजि तोपा - बातों से ढँक देना, बात छिपाना
कजि का बइयना - हल न होना, रिश्ता न बनना, बात न बनना
कजि रिका - वचन देना
कजि सिड - प्रतिज्ञा करना, बात तय होना
कलगि - पत्तल, सबसे बड़ा दोना, भात खाने वाला दोना।
कपि - बलुआ, बर्छा, फरसा
कलिजुग - कलियुग

कटिक येतो - बुरी सीख, अच्छी सीख से वंचित रहना।
करसदि - बदनाम करना, बदनामी
कका गुंगु होन - चचेरा भाई-बहन
कटेया उन्डु - बिल, चूहा का बिल
कटा पोला - बिछुआ, बिछिया
कलो-कलो - कुत्ता का पानी पीने की क्रिया।
कलासि - खलासी
कतु - बैंठी
कडसोम - कपास, रूई
कमा कुरु - जी-जान लगाकर काम करना।
कजोड़ा - काजल, कालिख
कगजो - कागज
ककरु - कोंहड़ा
कहगे - नहीं, मत
कचि - है ना! (सहायक शब्द)
कलेया - नहीं करेंगे
कपेया - नहीं करोगे
कड़कोम - कर्क, केरकेट्टा
कटोह - केकड़ा
कड़य - कड़ाना
कटब - उपवास, व्रत, अन्न-जल सेवन न करना।
करेदो - नहीं तो
कहबा - अंकुसि
कबा-कुबु - बीमारी से परेशान होना, कमजोरी रहना।
कचा: - नाच के वक्त पैर उठाना, लंगड़ा खेल।
कचरि - कचहरी
कडचङ - पैर उठाना, यह पैर उठाना
कयता - फल (लम्बी वाली जिसकी सब्जी बनती है)।
कइल-बइल - अच्छा न लगना, अकबकी लगना

कइरि (जम्बुआ विङ) - चूहा खाने वाला सांप
ककर - मुर्गी का अण्डा देने से पहले एक विशेष आवाज करना।
ककि लगा - दौड़ा-दौड़ा कर थका देना।
कलय - एक फल, जिसका दाल बनाया जाता है।
कलकल - सियार का रोना
कलोम (ने) - इस साल
कलोम (तेर) - अगले साल
कडचि - छींक, छींकना
कपाटा - दरवाला का पल्ला
कड़ो बोंगा - नुकसान पहुँचाने वाला भूत।
करा नम - पाटते-पाटते किसी चीज का मिलना।
करा ओल - पाटते-पाटते निकलना, निकल जाना
कड़ाय - कड़ान करना
करगा - कारीगर
करम - करमा, करम पेड़, करम पर्व
कुरचुयड - अंकुर निकलना
कड़ेया - कालिख, काला (कुत्ता के लिए प्रयोग होने वाला शब्द)
कड़ि - उधार, उधारी, ऋण, ऋण से दबा हुआ व्यक्ति।
कड़ि कोलोअड - उधारी लेना, उधारी में काम चलाना
करकना - कारखाना, फैक्टरी
करकटा - पेड़ का नाम
करकोम बयर - खटिया का रस्सी
करकौर - टी०बी० बीमारी या कफ का गला में अटके रहने पर जो आवाज सुनाई देती है।
करकोम इपिल - सप्तऋषि, सात तारे का समूह
करकोम पया - खटिया का पौआ
करकोम टुकु - खटिया का खम्भा
करला - करैला
कड़ोब - केकड़ा

कसय - बकरी का रंग (हल्का लाल भूरा)
कसे मेड - तिरछा आँख
कर्से द: - प्रसव पीड़ा के समय निकलने वाला पानी।
कसरा - खसरा
कटा अम्बुङ द: - पैर धोने वाला पानी
कटा चम्बरा - पश्चिम दिशा
कटा चन्ङ - पग बढ़ाना, कदम बढ़ाना
कटा गमङ - पैर में गुदगुदी होना
कटा मन्डा - पग बढ़ाना, कदम बढ़ाना, कदम रखना
कटा सोंगा - पैर का पोर
कटा रमा - पैर की अंगुलियाँ
कटा सुबा - पैर के पास लाकर रखना
कटा तलका - तलवा पैर का
कटब तुरूब - अन्न-जल छोड़ पूरी श्रद्धा पूर्वक रहना।
कतला हकु - कतला मछली
कति - तिरछा करके रखना
कति केसेड - रास्ता बन्द करना, लकड़ी रखकर रास्ता बंद करना।
कतिकर - मुर्गा लड़ाई में मुर्गा के पैर में बाँधने वाला हथियार।
कउबउ - जल्दी-जल्दी
कनगि कोस्मभि - व्याभिचारिणी, वेश्या
कनि अंगुडि - सबसे छोटी अंगुली, कानी अंगुली
कटा तलका - तलवा
कहला-बहलि - ठीक से सुन नहीं सकने वाला।
कदल - केला
करकड - दतुवन
कटा पोला - बिछिया
कबुगि नेलोनि - कुरूप
ककला - आवाज, हल्ला करना, हल्ला-गुल्ला होना।
कटा मंडा सड़ि - पद आहट, पदचाप

कय रांसा नि - अप्रिय होना
कटब तुरूब ते - पूरी भक्तिभाव से
कटा सब - चरण स्पर्श
कटा सुब: - जहाँ बैठे हैं वहीं ला देना।
कटा सबकेयेते जोअर - पैर छूकर प्रणाम करना।

का

कांजुर - एक पौधा, चकोड़, चकोन्डा
का बुगिन नेलोनि - कुरुप, असुन्दर
का नेल बागे - उपेक्षा न करना
का जोमे तेया - परहेज, सेवन नहीं करने वाला
का नेल बगि को तेया - उपेक्षा न करना, नजर अंदाज न करना।
का नेल सहतिंग - जलन, ईर्ष्या
का नोगोड - स्वादहीन
का सोअन - गंधहीन
का अयुम जोम - बहरा
का बुगिन - खराब, अच्छा न होना
का गेयनि - अज्ञान, अज्ञानी
का बुगिन येरे - अशुभ संकेत
का आंदियाकनि - अविवाहित, अविवाहिता
का अटकर - अनजान होना, अनजान रहना
काय - खखार
काह: - कौवा
का जति - नहीं, एकदम नहीं
का जोमे ओअ रेनको - जिसके यहाँ खाया नहीं जाता है, अछूत परिवार।
काड़ - काल
का होनन - नि:संतान
का सोवन - दुर्गन्धहीन
का नोगोड् - स्वादहीन

का नेल जोम - कम दृष्टि
का सड़ि तेय - ध्वनिहीन, अहसास न होना, आहट न होना।
का नेलड हो - अनजान व्यक्ति
का बुगिन येतो - बुरी सीख, बुरी आदत
का नेल केयते ओलइचि - श्रुतिलेख, श्रुतिलेख लिखवाना
का बुगिन कजि - कुवचन, बुरी बात, गन्दी बात
का नेलड् तेय - नहीं देखा हुआ, अनजान, अनजान चीजें।

कि

किदर-कोदोर - पौधा का बढ़ना (स्वस्थ रूप से)
किरिसदान - ईसाई (समुदाय)
कितब/पुति - किताब, पुस्तक, पोथी
किमिन - बहु (बेटा, भजीजा, भगीना एवं भाई का पत्नी)
किलि - गोत्र, जाति
किरिंग - खरीद, खरीदना, व्यय करना
किरुम - सर, रस
किता - खजूर
किल्डि - नचनी, बदचलन
किसन - अमीर, धनी, पति, स्वामी, नाथ
किलिमिलि - पृथक, विभिन्न, भिन्न-भिन्न
कितब जुम्पलय - पुस्तकालय, पुस्तक संग्रहालय, ग्रंथगार
किय: - ठोड़ी, ठुडी
किंकिर - जंगली चिड़िया का नाम
किलिम बु: - ठोंक कर छेद कर देना।
किलुम - ठोंकना, दिवार में कांटी ठोंकना
किचिलि - छानना, आटा, चावल का गुन्डा, मिट्टी या बालू।
किजिंरि - क्योंझर, उड़ीसा का एक जिला।
किरिंग सिड् - हमेशा के लिए खरीद लेना।

किरिंग सरेह: - खरीदारी के बाद बचने वाला रकम।
किटसिं - ओल, दाल जो पकाने पर भी न पके।
किता जो - खजूर का फल
कितब पड़व सेंड़ा - किताबी ज्ञान रखने वाला, पढ़ा-लिखा व्यक्ति।

कु

कुड़ि - लड़की, युवती, जवान लड़की
कुदि - खुदी, चावल के छोटे-छोटे टुकड़ें
कुइड - चील
कुजरि - खुजरी
कुलगेया - पति-पत्नी
कुनुय-कुनुय - झुक-झुक कर धीरे-धीरे चलना, महुआ चुनते समय का चाल।
कुरमु - पानी छींटना, पानी का छींटा देना।
कुरसीनामा - कुर्सीनामा, वंशावली
कुटिमुलि - चारों तरफ, चारों दिशा
कुवय - मजदूरी, काम के बदले रूपया या अनाज।
कुनुलि - प्रश्न, सवाल
कुअम - छाती, सीना
कुइ - लड़की, युवती, जवान लड़की
कुंडम - पिछवाड़, पिछवाड़ी, घर के पीछे
कुदा - जामुन, मौसमी फल
कुपुल - मेहमान, अतिथि
कुम्बड - कुमनि, मछली फँसाने वाला
कुम्बु - चोर, डाकू, चोरी करने वाला
कुडलम - कुदाल
कुड़ति - कुरथी, कुरथी दाल

कुपुसुर - नाराज, नाराजगी, अनबन
कुड़ियाँ - मेहमान
कुड़िब - मन से, दिल से
कुरचुइ - अंकुर निकलना
कुटि - किनारे, छोर
कुकरु - खोह, पेड़ का खोह, छेद
कुवय - मजदूरी, काम के बदले अनाज या रूपया
कुसुँड़ि - छोलनी, पलटा
कुइड - चील, गीध
कुला - सिंह
कुन्टु - खूंटा, खम्भा, आधार
कुमा - मामा (माँ का भाई)
कुचु - जेब, पाकिट, छोटा थैला
कुड़िल - उछलना, हिलाना, छलांग लगाना
कुदुम - कहानी, कथा
कुमु - सपना, स्वप्न, स्वप्न देखना
कुबड़ि - कुबड़ा, झुका हुआ
कुः मन्दा - सर्दी जुकाम, सर्दी खांसी
कुटु - कंजूस, न देने वाला
कुनुचा - झुकाव, सिकुड़ा हुआ
कुरजि - धन, दौलत, सम्पत्ति
कुः - खाँसी, खाँसना
कुकुड़कुट - कबूतर
कुनुलि कागजो - प्रश्न पत्र, सवाल कागज
कुरकुर - आवेश, तैश, गुस्सा होना
कुला मेरोम इनुंग - चित्त पट खेल, चित्त पर खेलना, आठ चार खेल
कुलसु तेगा तोपा - कुचलना, तोपना, लात मारना
कुटा - पुआल

कुनुटु - लालची जानवर के गले में टांगने वाला लगाम, खम्भा
कुचरा - खुदरा, खुचरा, रेचकी
कुरपि - खुरपी
कुल - कूल, खानदान, वंश
कुनुलि हिसिर - प्रश्नमाला
कुड - कठफोड़वा
कुनुलि हिसिर - प्रश्न पत्र, प्रश्नमाला
कुनुलि कुलि नि: - पूछने वाला/प्रश्नकर्त्ता
कुसुड-कुसुड - सिसक-सिसक कर रोना
कुइ जुड़ि - स्त्री मित्र
कुइ होन - बेटी, पुत्री

के

केरेयड - तोता
केचेर - पानी में पतला पत्थर मारने से डुबने के बजाय ऊपर-ऊपर ही चला जाना, ऊपर-ऊपर तैरना।
केचो अह: - एक प्रकार का साग (जो बरसात के दिनों में मिलती है)
केचो: रेसिम होन/जरोम - टूटा घड़ा में मुर्गी का रहना या अण्डा रहना।
केचोड़ा - झगड़ालू, लड़ाकू प्रवृति वाला
केजा - बँटवारा, हाट या बाजार में बराबर से बाँट कर बेचना, छोटी-छोटी हिस्सों में बाँटकर बेचना।
केल-केल - नुकीला, धारीदार, तेज
केसेड - छेंकना, टिपना, बन्द करना
केपेया - लड़का-लड़की का आपस में शादी कर लेना, पर्व-त्योहार में या उत्सव में एक-दूसरे को खान-पान के लिए बुलाना।

केर - शिकायत करना, बताना, चुगली करना
केड़ा-गड़ि - बैलगाड़ी
केड़े-तबुइ - कड़ा, नरम लगना
केटेसरा - ठंण्डा के वजह से पक न सका, अधपका होना
केतो - सूप से धान को खलिहान में साफ करना
केटो - नंगा शरीर, वस्त्रहीन शरीर
केया जुड़ि - किसी उत्सव या महोत्सव में अपने साथ किसी को साथ के लिए ले जाना
केया हुरा - वापस बुला लेना, किसी लड़की को पति के घर से छुड़वा लेना, वापस बुलाना
केचो रपा तेया - आँवा
केअड - एक पक्षी का नाम
केचो - खपरैला, खपरा
केरकेट - एक पक्षी का नाम
केरेयड - तोता, सुगा
केड़ा - भैंसा, काड़ा
केचा लुतुर - कान फटा, फटा हुआ कान
केड़े जिलिंग - बहुत लम्बा, लम्बाई जिसका ज्यादा हो
केड़े - ठोस, कड़ा वस्तु, कड़ा
केते - कांख, बगल
केते-केते - गुदगुदी होना, गुदगुदाना
केम्टा - ताकत, साहस, हिम्मत, साहसी
केलपड़ि - तलवार
केरेमेटे - कठिन कार्य को करना, परेशानी में कार्य करना
केयरि - क्यारी, बगान
केलास - वर्ग, कक्षा
केया अदेर (रोवा) - घर के अन्दर आत्मा बुलाना, आत्मा बुलाना
केतरा - छिपकली
केचः - आधा, भाग, आधा टुकड़ा

केड - स्पर्श, स्पर्श करना
केटलि - केतली
केड़े गोनोंग - महंगा, ज्यादा दाम, अधिक मूल्य
केयल - ख्याल, ख्याल रखना
केचो हसा - खपरा बनाने वाली
केड़े जिलिंग हो - बहुत लम्बा आदमी
केड़े चेहरा - बहुत खूबसूरत
केड़ा तोवा - भैंस दूध
केड़े नुबा - गहन अंधकार, अंधेरी रात, अंधेरा
केन्दरा - एक तरह का वायलिन, कद्दू का बना हुआ वाद्य यंत्र

को

कोह - छोड़, छोड़ना
कोसवा, कोंसड़ा - कोंसना, हंड़िया के लिए बनाया गया भात
कोंदा - गोदना, टीका, न बोल सकने वाला
कोरंग - आवाज गूँजना, आवाज प्रतिबिम्ब होना
कोसम्बि - व्यभिचारिणी, बदचलन
कोतो - टहनी, डाली, डाल
कोटरि - कमरा, कक्ष
कोना - कोना, कोण, कोना
कोबोर - समाचार, सूचना, सूचना देना
कागजो रे आनोल बइ - ललित कला
कोलय - कलाकार
कोनो कजि - बार-बार बोलना, एक बात को बार-बार बोलना।
कोनो कुलि - बार-बार पूछना, एक ही बात को बार-बार पूछना।
कोलोम ओटांणि - खलिहान के कार्य सम्पन्न करने के पश्चात् । खाना-पीना करना, खलिहान पूजन, समापन।
कोलोम बोंगा - खलिहान पूजा का कार्य

कोदोम दरु - कदम का पेड़
कोन्दा कलि - गूंगा बहरा, न बोल न सुन सकने वाला।
कोचे मेड - भेंगा, तिरछा आँख
कोंजा - जोड़, शरीर का जोड़
कोचा - कोना, एक किनारा कोना
कोयोंग - गोद में उठाना, गोद में लेना
कोयोंग अदेर - गोद में उठा कर घर के अंदर करना।
कोबोह - झांकना, हुलकना, छिप कर देखना।
कोंदोल - हिलना
कोचे - तिरछा, टेढ़ा, टेढ़ा-मेढ़ा
कोकोर - उल्लू
कोह: - बगुला, वक
कोरोंजो - करंज, करंज फल
कोअलु - धारना
कोय - भीख, भीख मांगना, भीक्षा
कोयतनि - भिखमंगा, भिखारी
कोलोम - खलिहान
कोड़ोङ - सेकना
कोड़ना - तन से, शरीर से
कोटोङ - रोकना, छेकना, रूकावट डालना
कोवा - लड़का, युवक, जवान लड़का
कोटासि - हथौड़ा
कोदे - मडुवा, गोंदली
कोदो - घास
कोदे दुम्बु - धान के साथ रहने वाला घास।
कोय: अदेर - घूंट लेना, घूंट अन्दर करना।
कोलोम बाबा - खलिहान का धान।
कोलोम ल: - खालिहान को कुदाल से छिलना।
कोलोंगि - कंधा में बच्चे को लेना।
कोमचङ - तिरछा, तिरछा होना।

कोमङ - तिरछा, तिरछा होना।
कोम-कोम - मुँह फुलाना, नाराज रहना।
कोंगे - तिरछा, तिरछा गला।
कोंजा - शरीर के जोड़-जोड़।
कोड़म - किसी भारी वस्तु से मारना।
कोरोय-मोटोय - न चाहते हुए भी करना या जाना।
कोरोंडा - बच्चे का माँ से लिपटे या लटकते रहना।
कोरो: मोटो: - मिर्च के जलाने से नाक में जलन महसूस होना।
कोटे: - पत्थर तोड़ना।
कोटोङ - गाय, बैल, भेड़-बकरी चराना, पशु चराना।
कोतो - शाखा, टहनी
कोवा जुड़ि - पुरुष मित्र
कोवा होन - पुत्र, लड़का, बेटा

कं

कंतो: - दिवाल के ऊपर, दिवाल
कंदा - शादी विवाह, क्रियाकर्म इत्यादि कार्यक्रम में पत्तों से बनाया जाने वाला कुम्बा
कंडा - बड़ा मुँह वाला बड़े आकार का घड़ा
कंडोम - घड़ा, डेगची का किनारा
कन्डि-बन्डि - टुकड़ा-टुकड़ा करना
कंगड़ा - खंगाल होना, कंगाल होना, सब कुछ खत्म होना
कंका कोंको/कंका/कुंकि - बीमारी से शरीर में चुस्ती न रहना
कंकुसि - गांव के काम में लाने वाला
कंटु - कंठ
कन्सा - काँसा
कन्टु - कंठ

कंचो	-	काँच, शीशा
कंगड़ा	-	कंगाल, गरीब
कंचि	-	खांची, धान रखने वाला बड़ा टोकरी
कंता	-	लेदरा, बिछावन
कंड़ा	-	अंधा, काना, एक आँख फुटा हुआ
कंजु	-	डालना, झोंक देना
कंडा	-	घड़ा, (बड़ा मुँह वाला)
कंडन	-	आँख से पानी गिरना
कंटु	-	कंठ, मणि
कुंकल	-	कुम्हार
कुंकल हसा	-	कुम्हार मिट्टी
कंड़ि	-	काना

ग

गमा - वर्षा, बारिश, वर्षा होना
गड़ा - नदी, नदिया
गव - घाव, टीस, चोट
गया - हिजड़ा, किन्नर
गात - अवसर, मौका
गपा - कल (आगामी)
गगरा - घाघरा, पीतल का घड़ा
गंडा - अंगुली, अंगुलियाँ
गंगइ - मकई, बूटा
गरि - पिंजरा, कैद, कैदखाना
गदि - गूंगा, न बोल सकने वाला
गरवा - पिंजरा
गह: - सिलाई, कपड़ा सिलाई करना
गोय - मृत, मृत्यु, मर, मरना, जिन्दगी चली जाना
गन्डे - टेढ़ा, तिरछा, तिरछा होना
गगरसड - गरगराना, गला बैठना, कर्कश, सर्दी के कारण गला बैठना।
गमा दिन - बरसात, बारिश, वर्षा, बरसात का मौसम
गराह - राशि, ग्रह
गंगाद: - गंगाजल
गमचा - तौलिया, गमछा
गड़वान - गाड़ीवान, बैलगाड़ी चालक
गमला - परात, चिलमची
गपुइ - सरकाना, कपड़ा उठाना, कपड़ा घुटना तक उठाना।
गंणा - बच्चे, शिशु, बालक
गचिया - धान का पौधा उखाड़ कर खाली जगह पर पुन: रोपना।

गदा (हिन्दी शब्द) - गधा, गदहे
गएता - गैंता
गइ - बन्दर, वनमानुष
गइ सनेह - मसा, मस्सा
गजड़ा - बाजा का ताल
गलिड - गलती, भूल
गमा-गमा - वारिश में भींगते-भींगते।
गमा लुभ - वारिश से भींगना
गमा पुर: - खेती के समय तक बारिस होना, अच्छी बारिस होना
गमा रेया - बारिश के बाद मौसम ठण्डा होना।
गरा - मकान बनाते समय बालू, सीमेन्ट और गिट्टी के मिलाने को बोलना
गपामन - कुछ दिन, कुछ दिन के बाद आना
गणिड् - गणित
गड़ा बोंगा - जल देवी/जल देवता/नदी देवता/देवी
गड़ा कुदा - साधारण जामुन से छोटा और कांसा वाला जामुन।
गड़ा-गिड़ि - बारिश के पहले बादल का गरजना।
गउदि - मील (एक मील, दो मील) किलोमीटर
गचा - हानि होना, अन्न या धन चुकाना, नुकसान भरना
गदेड् - हरा, हरा रंग
गदि - जीभ का सही तरीके से नहीं पलटना, तुतलाना
गडरु पुतम - जंगली कबूतर
गयलङ-गुइलङ - सुस्त, धीरे-धीरे होना, इधर-उधर सिकुड़ना
गगरसड - गला खराब रहना, गला बैठना
गइ - बन्दर
गलङ - गूंथना
गमा-गमा - भींग-भींग कर आना, भींगते-भींगते
गंडा सोंगा - कोर, अंगुली के बीच
गंडि - तिरछा, टेढ़ा

गंडि कोटोंग - तिरछा हो कर रास्ता बन्द होना
गंडु - पीढ़ा, मचिया
गंगइ - बाजरा, मकई
गंगइ चरि - मकई या बाजरा का तीली जो दोना सिलाई करने के काम आता है।
गपा - कल (आने वाला)
गपामन - आने वाले दिनों में
गपातेर - कल-परसों, एक दिन बाद
गड़ा गेना - नदी किनारे
गड़ हतना - अर्जुन पेड़
गड़ा इकिर - नदी की गहराई
गड़ा लोर - नदी किनारे, नदी के किनारे की झाड़ी।
गड़ा-गुड़ु - पेट बजना, बिजली का गड़गड़ाना, बारिश के पहले बादल गरजना।
गरबिन - गर्भवती (जानवर का)
गरि - पिंजरा
गड़ि-बड़ा - बस भाड़ा, बस किराया
गसर - झड़ना, बर्त्तन धोना, वस्तु धोना
गसि: - पाद, गैस
गंसि - घांसी
गंसि येरा - दाई, प्रसव पीड़ा में सहयोग करने वाली दाई
गति - नाच के लिए जोड़ाना, सहारा देना
गउ - गोप जात, जानवर चराने वाला, चरवाहा
गउ येरा - गोप लड़की
गमाद: - बारिश का पानी
गड़ा होरा - नदी मार्ग
गड़ा-गड़ाते - नदी के रस्ते

गा

गा - आदर सूचक शब्द, सहायक शब्द
गार - रेखा, लकीर, सीधी लकीर, धारी, धारीदार
गाहन - शोभा
गारगण्डि - रेखांकित
गारगार - धारीदार, लकीर वाला

गि

गिदा गोदो - गाढ़ा (दाल गाढ़ा होना)
गिल - मुक्का मारना, मारना
गिड - चिकना, चिकनाई (मनुष्य के शरीर में तेल लगा हुआ चमकना)
गियु - लाज, शर्म, शर्मना, लजाना
गियु गमङ - लाज शर्म
गियल गोपोल - महिलाओं का साड़ी पहना होना, नीचे तक घसीटता हुआ
गिति दिपिलि - सोने का वक्त/समय
गिति गोयः - गहरी नींद में सोना
गिति होरो - सोकर पहरा करना, पहरा देना
गितिल - बालू, रेत
गीड् - चिकनाहट, तेलीय चिकनाहट
गिल सराह - मुक्का मार कर श्राम देना
गिनिल - दीवार, दिवाल
गिनिस - वस्तु
गिनियुः - गुप्तांग
गिड़िर - किसी के गिरने से होने वाली आवाज

गिरमिट - मशीन से छेद करना
गिसिर - सिहरन
गिति: - सोना
गिति अंगरा - रात भर डेरा डालना, रात भर रूकना
गिति दुम - सो जाना
गिति हपा - शांत होकर सो जाना
गितिल उड - बालू में होने वाला छत्तु
गिरजा ओअ: - गिरजा घर

गु

गुसम - बालयुक्त कीड़ा
गुसिया - मलिक, मालकिन
गुड़दंडा - गन्ना, ईख
गुलेल - गुलेल, गुलूला
गुदम - हंड़िया दुकान, गोदाम
गुटिका - गोली (दवा)
गुणा - छोटी नथनी, नथ
गुयु - कुटिया, तम्बू, झोपड़ी, कुम्बा
गुगुलु - घूँघट
गुरि बोदर - गोबर खाद, गोबर से तैयार खाद
गुटि इनुंग - गोटी खेलना
गुतु - चुभना, काँख, गूँथना, पिरोना, गड़ना
गुड़ाकु - गुड़ाखू, मंजन
गुटरु गूँ - कबूतर
गुटि - गोटी, लोटा, लुटिया
गुरि - गोबर
गुंगु - बड़े पिताजी, बाप का बड़ा भाई

गुंगु येरा - बड़ी माँ
गुपि - चरना, चराना, जानवार चराना
गुम्बराव - घूमना, फैलना, चारों तरफ फैल जाना।
गुचु - मूँछ
गुटु - टंगरी, टुँगरी, टीला
गुण्डि - गाय, दूध देने वाली गाय
गुर - गिरना, पटकाना, गिर जाना
गुलि - जमीन में लोटना, जमीन में गुड़मुड़ाना
गुन्डा - बुकनी, पाउडर, गुन्डा, चूर्ण, चूर-चूर
गुड़ाइ सिब - सहवास, सम्भोग करना
गुदु-गुदु - आदमी या जानवर का समूह में आना, एक समूह का आना।
गुगरा - घुंघरू, घंटी बाँधना
गुंइसा - मछली का नाम (मछली की एक जाति)
गुलुङ-गुलुङ - गुदगुदाना, सहलाना, गुदगुदी करना
गुल-गुल - गहरा अंधेरा, घना अंधेरा
गुम - सूप से फटकना, साफ करना
गुनु - लुढ़कना, लुढ़क जाना
गुर संडंग - पीठ के बल गिरना
गुड़ - गुड़ (खाने वाला गुड़)
गुचङ - जला हुआ लकड़ी, जलता हुआ लकड़ी।
गुचु - दाढ़ी
गुडि - पतंग
गुदु-गुदु - समूह में चिड़िया का उड़ना, एक साथ उड़ना, झुंड में उड़ना
गुदुड़ि - हर दिन शाम को लगने वाली बाजार।
गुलब - नथ
गुलुङ-गुलुङ - सहलाना
गुमा - अनाज का भींग कर सड़ जाना।

गुरि पोरोब - त्योहार के प्रथम दिन
गुरि सपा - गोबर लगा कर साफ-सफाई करना
गुरतुङ - रगड़-रगड़ कर आग निकालना, आग निकालना
गुरु - गुरु, शिक्षक, ज्ञान देने वाला
गुड्डु - धान के खेत में रहने वाला बड़ा आकार का चूहा।
गुसा - मारना, घूंसा मारना
गुसम चिदु - बाल वाला पिल्लु
गुगरा - घुँघरु
गुपि - चराना, जानवर चराना

गे

गेड् - काटना (मांस सब्जी काटना)
गेगेतेरेंग - बरसाती कीड़ा
गेजा/गिजु - बेइमान/चीटिंग करने वाला (खेल में)
गेल - दस
गेले - धान का फूटना (खेत में धान फेटा हुआ)
गेरे मेसे - मुस्कुराना, धीरे से मुस्कुराना
गेते-गेते - पंक्ति-पंक्ति, पंक्तिबद्ध, क्रमानुसार
गेतेरा - छिपकली, टेटेंगा
गेतरा - बमनी, छिपकली
गेयनि - ज्ञानी, ज्ञान का अम्बार व्यक्ति
गेयन - ज्ञान, शिक्षित, पढ़ा-लिखा
गेरमोञ - मुस्कराना, मुस्की मारना
गेयन-बेअन - व्याख्या, सार
गेयन-बेअनेम - सार, भावार्थ, व्याख्या करें।
गेदा - है न (सहायक शब्द)
गेगते: - जीभ गड़ना, कुलकुलाना (जैसे ओल, कच्चू खाने से)
गेजे-गेजे - घाव से पीप निकलना।

गेजेपेजे - काट-काट कर लिखना, लिखावट में सफाई न होना।
गेजेरा - परेशान करना, जिद्दी, जिद करना
गेले गंगइ - मकई, बाजरा फुटा हुआ
गेलो - (मुँह से) सीटी बजाना
गेना - बा गीत का राग, किनारे
गेंदाड़ि - बगुला
गेने-गेने - क्रमबद्ध, पंक्तिबद्ध, एक के बाद एक
गेंगेर हकु - पोठी मछली
गेर - चूहा का काटा हुआ, चूहा का काटना
गेरङ - बोल-बोल कर रोना
गेडे - बतख
गेरे-गेते - गुदगुदाना
गेन्डा - घोंघा, सीप
गेलो सड़ि - सीटी की ध्वनि

गो

गो: अदेर - ढो कर अंदर लाना
गोन्चा - आँचल में झोंका गया, कपड़ा में झोंकना।
गोचा - आँचल में झोंकना
गोपा - सुस्ती, आलसी
गोय - मृत्यु, मरना, देहान्त, स्वर्गवास
गोय बगे - अनाथ, अनाथ होना, अकेला हो जाना
गोजेन - आत्महत्या करना, मरने का प्रयास करना।
गोजो-गोजो तन - मरने-मरने तक, मरने का नौबत आ जाना।
गोले - मुँह से सीटी बजाना, सीटी बजाना
गोमा - हो लोगों का प्रमुख त्योहार (खेती कार्य से संबंधित त्योहार)
गोम - साथ देना, कहीं आने-जाने पर साथ देना।

गोङ - लड़की का शादी करना, लड़की का विवाह
गोन्दे दरोम - गाली से स्वागत करना, घर घुसते गाली देना।
गोदे कोटेर - गाली देना, ताना देना, ठोकर मारना
गोदो - ढीठ, बात न मानने वाला।
गोंदराय - गोधुलि बेला, शाम शाम का वक्त
गोंगो - दो पहाड़ के बीच का रास्ता, संकीर्ण रास्ता।
गोपोड़ - फल की टहनी, फूल की टहनी
गोरजोंय - पत्नी के घर में बसना, घर जमाई होना।
गोड़ो-गोड़ौ - गिरता पानी का बजना
गोसारि - अंगुली से अंग सहलाना, चटाई का धान को हाथ की अंगुली से घुमाना।
गोट बोंगा - पशु देवता
गोता: पोंगा - नोच कर फाड़ देना, खुजड़ा कर फाड़ देना।
गोटो-गोटो - भीड़ में आना, समूह में आना
गोता - खरोंच, खुजलाना, गोदरना, नोचना
गोटा - पूर्ण रूपेण, सम्पूर्ण, पूर्ण अवस्था में।
गोटा दिसुम - सम्पूर्ण देश, सारा देश, पूरा देश।
गोटा-सोटा - सुडौल, मोटा, स्वस्थ, तन्दरुस्त, गोल-मटोल
गोड़ा - मैदान, समतल भूमि, डीपा खेत
गोम - गेहूँ
गोवां - पशुघर, गोहार, गौशाला, गोहार घर
गोंदे - डाँट, गाली-ग्लौज करना
गोसो - मुरझा हुआ, मुरझाना, मुरझाया हुआ
गोमके - मालिक, मलिकाना, साहब
गोरगोण्डि - इन्द्रधनुष, कैलेन्डर, पंचांग
गोनोय - मृत्यु, शोकग्रस्त परिवार, शोकाकुल परिवार
गोगाय रेड - विष, विषैला, देवा, जहर, जहरीला
गोतायना - खरोंच लगना, खरोंचा जाना, अपने ही नाखून से खरोंच होना।
गोंयदा - चिड़चिड़ा, चिड़चिड़ाना

गोसोह: - मसाज, मालिश, मालिश करना
गानोयकन को - शोकग्रस्त परिवार, शोकाकुल परिवार
गोय होको - उग्रवाद, आतंकवादी, उग्रवादी
गोट - दल, समूह, जानवरों का झुंड
गोपोन्देय किनि - लड़ने वाला, झगड़ा लड़ने वाला, झगड़ालू
गोरोब - महत्वपूर्ण, अति आवश्यक,
गोंवाबोंगा - विष्णु भगवान
गोरजोवा - आवश्यक, जरूरत, आवश्यकता
गोडे - हाय! (सहायक शब्द)
गोपोय - मार पीट, मार-धाड़ करना
गौ - चरवाहा, गाय चराने वाला, गोप
गोत्तोम - घी
गदोल - काई, पानी के जमाव से गन्दा जमना।
गनोरा - अभिभावक, माता-पिता
गोनोङ - दाम, मूल्य, कन्या मूल्य
गोजोतन इमतंग - मृत्यु के समय, अन्तिम समय, मृत्यु के क्षण
गो: तनि - गर्भवती स्त्री, गर्भवती माता
गो: - कंधा में ढोना
गोचा - झोंकना, ऊपर से गिरता हुआ वस्तु को झोंकना।
गोड् - तोड़ना, पेड़ से फल तोड़ना।
गोड हुन्डि - तोड़ कर जमा करना।
गोदा - सुस्त, सुस्त व्यक्ति
गोय - मृत्यु, मरना, मृत
गोय अंजेड - अंतिम सांस लेना, मर जाना, स्वर्गवास हो जाना
गोय बगे - अनाथ हो जाना
गोय-पेटे-पेटे - मरते वक्त छटपटाना
गोय कन ते जोनाम लेनि - मृत पैदा होना
गोजा - नुकिला, तेज, धारदार
गोजो लेका - मरने जैसा दर्द
गोल - वृत्त, गोलाकार, गोलाई

गोलंचि - पूजा में चढ़ाने वाला, गोलंइचि फूल
गोमा चन्डु - जुलाई अगस्त माह
गोमके - मालिक
गोमके येरा - मालकिन
गोंदे - डाँट, डाँटना
गोंदे दरोम - डाँट से स्वागत करना
गोंदे हल - जबाब तलब करना, बराबर जबाब देना
गोंदे कोटर - डाँट का ताना देना, ताना देना
गोंदराए - धुंधला, गोधुलि बेला
गोसो आ - उदास चेहरा
गोनोङ हर - (कन्या मूल्य में एक जोड़ा बैल एवं एक गाय भी शामिल होता है) इसे कन्या के घर ले जाना।
गोनोङ सिड - कन्या मूल्य तय होना, तय करना, दाम तय करना
गोनोङ उरि - कन्या मूल्य स्वरुप दिये गये बैल।
गोपोड् - जहाँ फल पेड़ से लटकती है।
गोपोए - मार-पीट करने वाला।
गोड़ा - समतल खेत, मैदान, समतल जमीन, टाड़
गोरोब - गर्भवती स्त्री, गर्भवती माता
गोरोजो - गरज, जरूरत होना
गोड़ोम - पोती दादी का रिश्ता, नानी-नाती का रिश्ता।
गोरपो - देख-भाल करना, अपने नजरों के सामने हमेशा रखना।
गोसलि - घोड़ा
गोसेः - कपड़ा पहना हुआ ऊपर उठाना।
गोसो मोचा - उदास चेहरा, दुखी चेहरा
गोसोः - आपस दोनों हाथेली को रगड़ना, मालिश करना
गोसोः गुन्डा - रगड़ कर गुन्डा कर देना, रगड़ कर चूर्ण कर देना।
गोतः गव - खुजला कर घाव कर देना।
गोटि - गोटी, कंचा
गोटि इनुंग - गोटी, कंचा खेलना

च

चमा - धान के साथ रहने वाला जंगली घास।
चला - छालने वाला, छानने वाला, हड़िया छानने वाला
चास - खेती बारी, कृषि करना, खेती-बारी करना
चपा - छाप, अंकित, छपाई, अंका
चबा - समाप्त, खत्म, अन्त, इति
चड़ा - गंजा, गंजाई, जिसका सर में बाल न हो
चडुइ - चरित्रहीन स्त्री, गन्दी स्त्री, बदचलन स्त्री
चल - दूसरे में लगना, फैलना, छूत
चका - पहिया, चक्र, चक्का
चंया - कृषि कीट, कीड़ा
चकर - चौड़ा, चौड़ाई
चकड - झूठ, झूठ बोलना, झूठी
चपल - चूतड़, चप्पल
चहड़ि केयते लन्दा - ठहाका लगाकर हँसना, खुलकर हँसना
चम्पा बा - चम्पा फूल
चपि - धोना, साफ करना, धोकर साफ करना
चटि - चपल, घमन्ड, घमन्डी, अभिमानी
चउलि - चावल, अन्न
चरिह - तीली, पतली डंठल, पतली सोटी जिससे पत्तल सीया जाता है।
चउलि गंगई - बाजरा, जौ
चका बियुर तेया - चाक, कुम्हार का चाक
चटु - घड़ा
चम्पुर - मजाक, मजाकिया, मजाक स्वभाव वाला
चबुड़ा - डूबना, डुबाना (पानी में)
चडु - डूबना, डुबाना (पानी में)

चन्डु - चाँद, चन्द्रमा, चन्दामामा
चन्डु जोम/सिरिजोम - चन्द्र ग्रहण, चन्द्र ग्रहण होना
चन्डु रे - महीना में, मास में, मासिक, माह में
चटु गसर - घड़ा धोना, घड़ा माँजना
चटु कंडा - बड़ा घड़ा, बड़ा आकार वाला घड़ा
चकतिङ - चिन्ता, चिन्तित
चबि - चाभी
चच: - फटा, फटना, फटा हुआ
चचि - बाँस की बली, लम्बी वस्तु
चड्लोम - पूँछ
चकड - झूठ, झूठी, झूठ बोलने वाला
चकड, जलुवा - ठग, ठगी, ठगने वाला
चकोब - गुलाटी, चबाना, चबा-चबा कर खाना
चुकुड - झूम, झूमना, झूमते हुए
चलकि - चालाक, रोमांटिक व्यक्ति, चतुर
चपा को - कलाकृति, आकृति
चका - चक्र, चक्का के आकार वाली
चन्डङ - कदम बढ़ाना, पद बढ़ाना
चन्दाइ - छज्जा, घर का छज्जा
चनब - पीछे, बाद में, पीठ पीछे
चपड़ा - थप्पड़, चाँटा मारना, थप्पड़ मारना
चट: - चीरना, फाड़ना, चीर, फटना, दरार पड़ना
चन्दोन दरु - चन्दन वृक्ष
चनब ते नमो तेया पोल - परिणाम, फल
चदोर - चादर
चबा - समाप्त होना, खत्म होना
चबानम - सम्पूर्ण समाप्त, सब खत्म हो जाना, अंत हो जाना
चबुका - चाबुक, चमड़े का रस्सी
चकोर - चक्का, चक्र

चचा: बेते:-बेते: - फट कर चीर-चीर हो जाना, फट कर तार-तार हो जाना।
चर्चा: - किनारा, बाँस की बनी वस्तु।
चड्लोम इपिल - पुच्छलतारा, पूँछ वाला तारा
चड्रा - गंजा, जिसका सर में बाल न हो।
चन्डुल - गंजा
चंय: बियुर - रस्सी खींच कर घेरा करना, रस्सी से घेरा करना।
चइल: - जलावन लकड़ी को छोटा-छोटा टुकड़ना।
चका - चखना, चखकर देखना
चल - एक डाल से दूसरा डाल में जाना।
चलि - हिलने वाला लकड़ी का सामान में लगा कर हिलाने को रोकना।
चलपड् - समतल पत्थर
चलु: - कुदाल से मिट्टी काट कर निकालना।
चमा - धान जैसा दिखने वाला घास
चम्बरा - बाल का रंग उड़ना, रंग बदल जाना
चपि - धोना, पानी से धोना, धोकर साफ करना
चापु अंजेड - अंतिम समय तक मृत व्यक्ति के पास रहना।
चलणि - घास, साग, साग-पात
चड़ोन - बाण, नजर लगना, बुरी नजर लगना, नजर लगने से नुकसान पहुँचना।
चडु गोय: - पानी में डूब कर मरना।
चसोमा - चश्मा
चता पोरोब - चता पर्व, नाच-गान होता है।
चटणि - चाँटना, (नौकरी के लिए गया था चँटा गया)
चतोम लिजा - छाता का कपड़ा
चतोम पंजरा - छाता का कमानी
चतोम उड - छाता छतु/बड़ा आकार का छत्तु।
चउका - नाप-जोंख कर खोदने वाला 100 क्यू. फीट चौका।
चउका उर - चौंका कोड़ना

चउलि जंग नेल - ओझा द्वारा चावल में शुभ-अशुभ देखने का कार्य।
चवोर-मवोर - चिड़ियों का आवाज
चँया - खेत का धान को नुकसान पहुँचाने वाला कीड़ा।
चंगुड़िया - बा गीत का राग
च: बंगोल - थप्पड़ मारने की कोशिश करना।
चड़ड़ - बाल्टी या घड़ा से पानी डालने की आवाज।
चड़ु गोय - पानी में डूब के मरना
चना लुपु - बेसन
चउलि लड् - चावल रोटी, छिलका रोटी, चावल से तैयार की गई रोटी।
चकड किय: - ठगना
चन्डु रेय: - मासिक धर्म, महीना होना
चड़ा - गंजा
चलेन हसु - छूत बीमारी, संक्रमण
चउलि लेपेरा - चौलाई साग
चबायना - नष्ट होना, नाश होना, समाप्त होना, खत्म होना

चा

चाव - मुँह खोलना, मुँह फाड़ना
चाचू - बच्चे को चलने सीखाते समय बोली जाने वाली शब्द
चापा - छाप, छापा
चा: - थप्पड़ मारने पर आवाज निकलने वाली
चां - चाय
चाल चोलोन - चाल-चलन, गतिविधि
चारा (उरि मेरोम कोव:) - पशु आहार
चारा (हकु को:) - मछली आहार, मछली का भोजन
चारा(उरि मेरोम कोव:) - पशु आहार, दाना

चि

चिपुड - मुद्धीबन्द, मुट्ठी भरना
चिरपि - पीठी मछली
चिदु - कीड़ा
चिमिन - कितना
चिलिका - कैसे, जैसे, कैसे हो
चिड़ा - दोषी, ऋणी, कर्जदार, उधार लिया हुआ व्यक्ति
चिमता/चुइला - कब
चितिर-बितिर - बिखराव, बिखरजाना, फैल जाना
चिट - चींट, फूलदार
चिटकि - पत्तल, भात खाने वाला पत्तल
चिपा - निचोड़ना, हंड़िया बनाना, कपड़ा निचोड़ना
चिरगल - स्पष्ट, नोट, जानकार, महसूस
चिति - अक्षर, लिपि
चितरा - दासी, नौकर, दास
चरबि/इतिल - वसा, चर्बी
चिलका - कैसे हो
चिनि हसा - चीनी मिटी, सफेद मिट्टी
चिमता-चिमता - जब-जब
चिति-बिति - छितराना, बिखराव, फैलना, फैल जाना
चिमटा - चिमटा, चिमटी
चिनाह/अंका - चिह्न, अंकित
चिपिड - चिपटा, बीज का सूख जाना, मिनट
चिदु गोय रेड - कीटनाशक दवा
चि - वाक्य के बाद आने वाला शब्द
चिका - जैसे
चिकानि - क्या है?

चिकन: - क्या है?
चिकन चिका - क्या करने (वो गया है)
चिरमड - सीमाना, सीमा रेखा
चिमर चिटिङ - चटक-मटक
चिमटङ - सूख के कड़ा हो जाना
चिया - हेलो, तब, तब कैसे
चियब-चियब - चेंगना का रोने की आवाज
चिपाचारा - हंड़िया बनाना
चिपा - कपड़ा निचोड़ना, हंड़िया बनाना
चिटि - पत्र, खत, चिट्ठी
चिटि हटिङ नि: - डाकिया
चिड़ा - ऋणी, ऋणी होना, कर्जदार होना
चिमतङ - कब

चु

चुकुह - पत्ता से तैयार किया छाता, गुंगू
चुतरु - रुसी
चुन्दि - छूछन्दर
चुकुदि - दोना (पूजा में इस्तेमाल होने वाली)
चुरिन - चुड़ैल, डायन
चुटु - चूहा, चूहिया, गणेश जी
चुइला - कब
चुटि - चोटी, सबसे ऊपर, नोक
चुटकाय - चोटी, सबसे ऊपर, पेड़ की ऊँचाई का अन्तिम छोर
चुतुर - चतुर, वृक्ष शिखर
चुटा/चुटिया - शिखा, चाँदी
चुतका - छुतका, छूत का बीमारी
चुना - चूना, सफेदी

चुकाहः - गुल्लक, छोटी बैंक
चुति - योनि
चुबह - आँख में तिनका आ जाना
चुल्हा/जुहलह - चूल्हा, अंगीठी
चु नम - मोड़ा से पूरा धान निकाल कर समाप्त करना
चुचुः - बच्चे को गोद में उठाना
चुइला बनो चुइला - कभी रहता है कभी नहीं रहता है।
चुइर - पानी से लबालब भरा हुआ एवं गिर रहा हो
चुंदला - पैर पसार कर बैठना, पैर लंबा कर बैठना
चुर - एक खेल का नाम
चुड़ा - चूड़ा
चुन्टिला - चूहा, चुहिया, गणेश जी।
चुरचुलि - मछली का नाम, मछली की एक जाति, मध्यस्थ करने वाला आदमी, (विशेष कर शादी-विवाह के लिए)
चुना दिरि - चूना पत्थर
चुटि बेतरंग - छुट्टी का दिन, छुट्टी की अवधि
चुचुन्गुर - घुटना के बल बैठना, शौच के समय ऐसा बैठते हैं।

चे

चेहरा, सुगड़ - सलोनी, सुन्दर, खूबसूरत होना
चेन्टा - सताना, प्रताड़ित करना
चेरो - चिड़ियों का चहचहाना
चेताव - सबक, सबक सिखाना, चेतना
चेंड़े - चिड़िया
चेना - क्या ?
चेतन - ऊपर
चेतन लुटि - ऊपरी होंठ

चेहरा येरा - सुन्दर स्त्री, खूबसूरत स्त्री
चेहरा मेड - सुन्दर नयन, खूबसूरत आँखे
चेरेब - चुम्मा, चुम्बन
चेपटा - चिपटा
चें - खौलता पानी से निकलने वाली आवाज।
चेदे बेदे - छोर, कप का छोर, यहाँ-वहाँ फूल होना।
चेकोल - छलकना
चेलं - हंड़िया बनाने वाला छोटा घड़ा।
चेवल चेपोल - छलकना
चेपो - चिपका, पिचकना, पिचका हुआ
चेरे-बेटे - केन्दु के लकड़ी को जलाने पर आग का चिनगारी छिटक कर निकलना।
चेल-चेपोल - खुशी का ठिकाना नहीं होना, खुशी छलक रहा हो, हिलकोरा।
चेहरा बोबले - सुन्दर केश

चो

चोय: - टूटना, दो हिस्सों में बँट जाना।
चोगा - नुकीला वस्तु जो पैर में गड़ता है।
चोलङ - छिटकना, छिटक जाना, छिटक कर चला जाना।
चोगा - नुकीला, धारदार चीजें।
चोम्बे - गिलास, त्रिकोण
चोम्बले - नुकीला वस्तु, लम्बा मुँह
चोंञ - शरीर से खून का तीव्र गति से निकलना, पाइप द्वारा पानी को किसी के शरीर में तीव्र गति से फेंकना।
चोपे - जल्दी-जल्दी बच्चा होना, कम अंतराल में बच्चा पैदा होना।

चोन्दोलङ - पैर लम्बा करके जमीन में बैठना।
चोपोल - पानी में कूदने की आवाज।
चोपोरा - आदमी या जानवर का बीमारी से कमजोर होना।
चोटब - उखड़ना, उखड़ (दीवाल से पपड़ी उखड़ना)
चोटे: - थोड़ा सा छूकर पार होना, थोड़ा सा नहीं लगना।
चोटे: नो: ओअ: - गरीब घर
चोलं - छिटकना, फिसलना
चोलोन - प्रचलन, परम्परा
चोलोका - मछली मारने का सामान
चोके - मेढ़क, टर्र-टर्र
चोंगा - कीप, गिलास
चोमोच - चममच
चोपोड - चूसना
चोलोका - मछली मारने का सामान, वंशी
चोकोय - सबसे छोटा, कम, थोड़ा, छोट, छोटी
चोलं - जोर से फिसल जाना
चों सुसुन - छऊ नृत्य, छो नृत्य
चोंड़या - छोटा सा, छोटी सी
चोन्दोन - चन्दन
चोटे नो: ओअ: रेन को - मध्यमवर्गीय
चौकट - चौखट

चं

चंगरि - डाली, चंगेरिक (बाजार से सामान लाने के काम में लाया जाने वाला)
चंवरा - केन्द्र, केन्द्र बिन्दु
चोंगा, चोणोका - गिलास

ज

जलोम - जाल, मछली मारने वाला जाल।
जर - ठग, फुसलाई, रिझाव, बच्चे खिलाना
जंग - हड्डी, बीज
जवगे - प्रतिदिन, हर दिन, प्रत्येक दिन
जटा - छड़ी, झाड़-झंकार
जबुर - ढीला, ढीला बाँधना
जड्का - और ही, ज्यादा ही
जदुर - गीत का राग
जगद: - दलदल
जगद: ओते - दलदल खेत, दलदल जमीन
जगद: बेड़ा - दलदल, निचला खेत
जगर बेटा - बात करते-करते पहुँच गये
जगर एतो - बात करना सीखना
जगर गहड़ि - बातचीत में विलम्ब होना।
जगर जर - बातचीत में भुला देना।
जगर नम - बातचीत के दौरान गुप्त बात बाहर निकलना।
जइ - नाती, पोती, नातिन, पोता
जकेड - तक, अब तक
जलब जिलिब - झिलमिल, चमचम, चमचमाती
जलङ - हवा में इधर उधर होना, हवा में पक्षी का विचरन करना।
जलतिङ - हवा में उड़ते-बिचरते रहना, हवा में पक्षी का विचरन करना।
जलडुब - घना, फैला हुआ, पेड़ फैला हुआ
जलोम - जाल, लिपना, लिपाई
जलुवा - झूठ, झूठ बोलने वाला, झूठा, झूठी हांकने वाला

जमडा - पेड़ के टहनी एवं पत्तों से तैयार किया गया टहनी
जनासिञ - अमरलत्ता
जनुम चोगा - कांटा, कंटीला पथ, कांटो भरी
जपुड - लगातार बारिश होना, एक दिन से अधिक दिनों तक।
जरब-जरब - गला सूखना, पानी प्यास से गला सूखना।
जरि - जार, पानी पटाने वाला बर्त्तन।
जड़ि - गन्दा, मैला, गन्दा रहने वाला
जरका - घाव होकर एक दूसरे में सट जाना, केला का सटा होना।
जटङ - काँटा, कांटानुमा जंगली पौध।
जतरा - त्योहार, जतरा
जते - छूत से निवारण करना, अछूत होना
जति बार - जात से बाहर करना, समाज से बाहर करना
जव - प्रतिदिन, हर दिन, प्रत्येक दिन
जयेर - लासा, गोंद
जयेरा येरा - देवी, जयरा देवी
जयरा - पूजा स्थल
जरिम - झरना
जरगि दिपलि - बरसात का मौसम, बरसात के दिन
जटि - चटाई, खजूर की चटाई
जइतडि - पोता, पोती, नाती, नाता
जदु - जादू
जहरु - विश्राम, आराम करना, सुस्ताना
जमिदार - जमींदार
जकेट - ब्लाउज
जंगला - खिड़की
जति - जाति, गोत्र, वंश
जगर - भाषण, बातचीत, वार्तालाप, बातचीत करना

जप - निकट, नजदीक, समीप, पास
जनुम - काँटा, कंटीला
जरगि - लगातार बारिश होना, काफी दिनों तक बारिश होना।
जयडङ - भूख से पेट धंसना, धंसा हुआ पेट
जंगेड - लाल, सुर्ख रंग
जम्बिर - जम्बीर, जम्बीर फल
जपिड - सोना, आँख बन्द करना, सो जाना, सेकेन्ड
जन्ता - जाँता, तेल निकालने वाली मशीन।
जंजाल - घंटा
जरोम - अण्डा, फल का पकना, पका फल
जन्डो जेतर - जैसा-तैसा
जडका - अधिक मात्रा, अधिक, और
जयमराव - मूर्छित होना, बेहोश होना, शिथिल हो जाना
जकोय - खाली पेट, उपवास, बिना भोजन के
जनाव - प्रतिदिन, रोज-रोज, हर दिन, रोजाना
जल - चाटना
जहनह - कोई वस्तु, कुछ नहीं
जजान - छूत लगना, फैलना
जंग रेया मयोम - मज्जा
जपन हसु - फैलने वाली बीमारी, छूत की बीमारी
जबरा - झबरा, घुँघराले और लंबे-लंबे बाल।
जवगे-जवगे - दैनिक, प्रतिदिन, हर दिन
जते - उद्घाटन, छूत से निवृत करना, गृह पूजन, घर पूजा
जरब होटो - प्यास, प्यासी, प्यास से गला सूखा हुआ।
जगर उदुबतनि - परामर्श, परामर्श देने वाला, सलाह देने वाला
जइ होन - नाती, पोती, नाता, पोता
जबु - चोटी के साथ गूँथने वाला, परन्दा
जबरु - झबरा बाल, कुत्ता बच्चा का घना बाल।
जङ रपुड - हड्डी टूटना, हड्डी तोड़ना

जल चटोब - चाट कर समूचा खा जाना, खा कर-चाट कर साफ कर जाना।
जङ हलंग - हड्डी चुनना
जङ तोपा - हड्डी दफनाना, लाश जलाने के उपरान्त हड्डी को दफनाया जाना।
जपारेय: का नेले नि - निकट दृष्टि दोष
जलब जोलोब - चकाचौंध, चमचमाती
जपगर - वार्त्तालाप
जदु - जादु
जते येड़ा - छूत से बाहर निकालना।
जते - छूत से बाहर करना
जकिट - ब्लाउज

जा

जामेन्ते - किसी कारण, किसी प्रकार, किसी तरह
जा-लेकाते - किसी प्रकार, किसी तरह
जाला - जाल (मकड़ा जाल), अंधा, आँख कीचड़ से बन्द रहना।
जारि - परेशान, उलझन, शासन करना, परेशान कर रख देना
जा चिलिकाते - किसी तरह, किसी प्रकार से भी
जा चिमिन - जितना भी
जा चिमता - किसी भी समय, किसी समय
जा चिमपरंग - जितना भी, जितना मात्रा में, जिस मात्रा में भी।
जाचुइला - किसी भी दिन, किसी दिन
जा लेकन - जैसा भी
जा मेन्ते - मान लिया
जा पा - कहीं भी

जा रे जेमोर - अपना-अपना
जाड़ा बिन्दि - एरंडी
जाड़ा बिन्दि सुनुम - एरंडी तेल
जा लेका गे - जैसे-तैसे रूखा-सूखा

जि

जिव - जीव
जियंग - नानी, दादी, अजि
जिकि - घसीट कर चलना, घिसट कर सलना
जिलु - मांस
जि - दृश्य
जिर - दलदल
जिनिड - जिन्दगी, जीवन
जिड - जिन्दा, जीवित
जिलिमिलि - झिलमिल
जिलिंग - लम्बा, ऊँचा, ऊँचाई
जिलिब जोलोब - चमचमाना, चमचमाते, चमकना, सलमा सितारा
जिजिल - फिसलन, फिसलाव, फिसलना
जिं - सूंघना, सूंघकर कर पता लगाना।
जि ओड़अ - यौन कोष
जि केटे - धीरज धरना, धैर्य रखना
जिदन - जीवन, जिन्दगी, जी, जान, प्राण, हृदय
जिन्डल - ढीला
जिलु बितर - अन्त पेशी, मांस पेशी
जिनिस - वस्तु
जिलिंग बले - लम्बे केश
जिबोन - हृदय, जान, जी, जिन्दगी, जीवन

जिलिंग ओसर - लम्बा-चौड़ा, लम्बाई-चौड़ाई में
जिलिंग सलंगि - लम्बा पतला, लम्बाई में
जिलिंग बतरि - लम्बा पतला
जिलपि - जलेबी
जिदेन सेसेन - जीवन यापन, जीवन धार
जिराव - पचना, काम के बीच थोड़ा सुस्ताना।
जिदन सेसेन - जीवनधार
जियु जोन्तु - प्राणी, जीव-जन्तु
जिम्मा - कार्यभार, जिम्मेदारी सौंपना, जिम्मा देना, दायित्व सौंपना
जि - मन, दिल
जि सुकु - मन से, स्वेछा से
जि बा - सनई फूल
जिड् - जिन्दा, जान बचा होना
जिड् बोंगा - गर्मी के समय का नुकसान पहुँचाने वाला भूत।
जिड्द: - शीतल जल, निर्मल जल, शुद्ध जल, ताजा पानी
जिकि - एक जंगली जानवर की जाति, प्रजाति
जिलिड - फिसल जाना, फिसलन भरा
जिलब जोलोब - चमक दमक चमकीला, भड़कीला
जिलिन - चमकना, शीशा का चमक
जिलु - मांस
जिलु मंडि - मांसयुक्त भोजन, मांस भोजन, भोज भात
जिन्तु - एक पौधा जिसे चटाई बनाने में उपयोग किया जाता है।
जिर जोर - लत्तर लटका हुआ/ पानी छू रहा हो
जिरपा जलङ - गुच्छा-गुच्छा फला हुआ, फटा चीटा कपड़ा पहना हुआ और लटक रहा हो।
जिरुब - आग तापना, आग सेंकना
जिरुइ-जिटुइ - गंदा-फटा कपड़ा पहना हुआ, गन्दला सा

जितकर - जीतने वाला, मुर्गा लड़ाई में जीता हुआ मुर्गा
जिया-तता - दादा-दादी, नाना-नानी
जिलिंग बले - लंबे केश, लंबे बाल
जिलिंग मुटा - सूढ़, गणेश जी, लंबे नाक
जिलिंग हो - लंबा व्यक्ति
जिलु मंडि जोम नि - मांसाहारी
जि बा - सनईफूल
जिन्तु जटि - चटाई

जु

जुलो: इपिल - चमकता तारा
जुमपलय - परिषद्
जुल्मते - प्रयास, प्रयासरत
जुड़ि - मित्र, साथी, दोस्त, जीवन साथी
जुल - जलना, दहकना
जुगिया - साधु, जोगी
जुम्बा - झाड़ी
जुम्बुइ - लालची, लोभी
जुमुर - एकत्रित होना, जमा होना
जुन्डि - जलना, दूसरे वस्तु में जल जाना, एक जगह का आग दूसरे वस्तु में लगना
जुअ: - सटना, चिपकना, चिपक जाना
जुंगुड - साफ, चमकना (त्वचा का)
जुह: - जाओ न
जुटि - बच्चा खेलाना, बच्चे को बहलाना
जुटिड - छूना, स्पर्श करना, अछूत करना, छूत फैलना
जुमुक जिलु - पिंडली
जुमंग - लटकना, सटना, लटका हुआ
जुगुडि - संगत, संगीत

जुम्पा - गुच्छा
जुम्पा-जुम्पा - गुच्छा-गुच्छा
जुलुम इचि ओका - चेष्टा करना
जुरिबना - जुर्माना, भरपाई, वसुलना
जुर - चिकना
जुर-जुर - चिकना-चिकना, चिकनाहट
जुमंग - लटका हुआ, शरीर में लटका हुआ
जुड़-जुड़ - अधिक पका हुआ, धाव का पका हुआ
जुगि - जोगी, साधु
जुइ - शरीर में कोई जीव लटका हुआ (जोंक, मधुमक्खी का)
जुले सुनुम - किरासन
जुमङ - शरीर में लटका हुआ
जुटिड - स्पर्श, छूत
जुटिड किये: - छूना, स्पर्श करना
जुम्बुइ - लोभी
जुड़ि - जोड़ी, दोस्त, मित्र
जुरिबना - जुर्माना
जुरिबना पोयसा - जुर्माना राशि

जे

जेटे - धूप
जेरो - गोंद, खाने के बाद मुँह नहीं धोना, मुँह में जूठन लगा होना।
जेंगा/अर: - लाल
जेम्बेड - चूसना, लूटना, लूट कर समाप्त कर देना।
जेतन - कुछ, कुछ भी
जेतय - कोई जन

जेता लेका - किसी भांति, किसी तरह
जेंगा हसा - लाल मिट्टी
जेटे हसु/लोलो हसु - लू
जेटे दिपलि - गर्मी का मौसम
जेलेजेटे - बाजीगर, गलगलिया
जेगो - गुन्डा, गुन्डा करना
जेपेन्डेर - कीड़ा, इस कीड़ा के काटने से लहरता है।
जेटे लोला - धूप से गर्म होना, गर्मी से बेहाल होना
जेटे सिंगि - गर्मी के दिन, गर्मी का मौसम
जेटे रोंगो - धूप से जला दे
जेंगादिरि - लाल पत्थर
जेटे चुटि - ग्रीष्म अवकाश
जेटे लोलो - गर्मी से तप जाना

जै

जैरा येरा - पर्वत देवी
जैर - दूना, गोंद, लस्सा

जो

जो - फल
जोबे - कीचड़, दलदल जमीन
जोब-जोब - दोस्तो/मित्रों, सहेलियों के साथ इधर-उधर होना, घूमते रहना, सिर्फ घूमते रहना।
जोङ - तक
जोगसन - रख-रखाव किया
जोजो - इमली

जोजो अह - इमली साग
जोजो सबुन - इमली साबून
जोलोपे - कुछ भी बोलने पर अपना चेहरा झुका कर रखना।
जोम काड़ - खा-पीकर गरीब कर देना, कंगाल कर देना
जोम अमोल - खा-खाकर अम्ल हो जाना।
जोम असुल - खाता-पीता, जी रहा है, खा-पीकर जीन्दगी जी रहा है।
जोम बेटा - साल गुजर जाता है।
जोम बिटल - मुँह जूठी करना
जोम चबा - खा-पीकर खत्म कर देना।
जोम चिड़ा - खा-पीकर ऋणी जो जाना।
जोमे ओअ रेन को - खाता-पीता घर का, अच्छे घर का
जोमे सुनुम - खाने वाला तेल
जोमेतेया - खाने-पीने का, खाने का सामान
जोम गोय: - जहर/विष खा कर मरना, अधिक खा कर जान देना।
जोम इसिन - बहु भात, नयी बहु से भोजन बनवाया जाता है।
जोम मलगे: - खा कर चर्बी हो जाना, खा कर उब जाना।
जोम नम - खाते वक्त कंकड़ का मिलना, खा कर समाप्त कर देना।
जोमनामा - नया खानी त्योहार
जोम-नु - खान-पान कार्यक्रम, सहभोज (क्रियाकर्म, शादी-विवाह के समय)
जोम ओल - खा-पीकर घर से निकलना।
जोम साला - खा कर पहचानना, चख कर पहचानना
जोम सुगंल - सिर्फ खाना ही काम है।
जोम सुटम - हो जाति के जोमनाया पर्व में घर के मुखिया अदिंग (रसोई घर में पूजा में अर्पित के बाद बचता है उसे खाती है,' इसके बाद ही घर के अन्य सदस्यों को खाना पड़ता है)।
जोनोम पोरोब - जन्म दिन, बड़ा पर्व

जोड़ा - जोड़ा-जोड़ी, जोड़ा, दो संख्या में
जोरोङ - आदि काल तक, वर्षों तक
जोटो - जटा, जटाधारी, उलझा हुआ बाल
जोटो कुला - शेर, सिंह
जो तना - फलना, फल रहा है
जो बगन - फल उपवन
जो चोकाह - फल का छिलका
जोड़ा-जुड़ि - जोड़ा-जोड़ी, जोड़ीदार
जोंङ - तक (वहाँ, यहाँ)
जोग - योग, योगा
जोंय-जोंयङ - नुकीला
जोलो मोलो - झिलमिल, सलमा सितारा, चमक-दमक
जोला - थैला, बुगलि
जोनोह - झाड़ू
जोन्डा - मकई, मक्का
जोता - जूता
जोनोम - जन्म
जोम - खाना
जोबरा - गन्दा, कूड़ा-कर्कट, कचड़ा
जोमा नुवा - खाने-पीने का
जोनोम बले - जन्मजात केश
जोन्तोर-मोन्तोर - जन्तर-मन्तर
जोनोम दिलं - जन्म तिथि, जन्म दिवस
जोजो - इमली
जोबेल - दलदल, कीचड़
जोपे होन - कुपोषित बच्चे, कम अन्तराल में जन्म लेने वाला बच्चा।
जोल - चढ़ाई, जाली, मकड़ा का जाल

जोयड - आजीवन, आदिकाल तक, हमेशा के लिए
जोहार - नमस्ते, प्रणाम, जोहार, नमस्कार, अभिवादन
जोबोर दोस्ति - जबरदस्ती, बलपूर्वक
जोवा - गाल
जोनोम इमतंग - जन्म के समय
जोनोम येना - जन्म लेना
जोनोम - जन्म
जोनोम टयड - जन्म स्थान
जोनोम काड़ - जन्म काल
जोनोम लेना - अवतार लेना, जन्म लेना
जोनोम दटा - जन्मजात दांत, जन्म से दांत रहना।
जोनोम दिसुम - जन्म देश, हमारा जन्म देश
जोनोम जते - जन्म देश, हमारा जन्म देश
जोनोमयते - जन्म से
जोमरजा - यमराज
जोबतो - जब्त, जब्त करना
जोका - कम, थोड़ा, कम मात्रा में
जोह: - झाड़ू करना, साफ करना, झाड़ू लगाना
जो दरु - फलदार वृक्ष
जोमा नु - खाने-पीने की वस्तु
जो रसि - फल का रस
जोबरा यम तेय: - कूड़ेदान

ट

टयड - जगह, स्थानीय मान, स्थान
टका - रुपया, पैसा
टकरा - मैला, गंदा, गन्दगी
टरा - ताप देना, गर्म करना
टर टर - मेंढक, मेंढक के रोने की आवाज।
टइन-बइन - जीवन स्तर, रहन-सहन
टंसि - अंडा खराब होना, खराब अंडा
टंकु - गुठली (आम का गुठली)
टकुइ - चापाकल, चापानल
टञटञ - कड़ा धूप, मिट्टी या लकड़ी सूखकर कड़ा होना।
टल-टुल - पटाखा
टाटि/सुड़िता - दीया
टटरो - गोबर ढोने वाला बड़ा टोकरी जिसे बैलगाड़ी में रखा जाता है।

टि

टिकुर - टीला, टापू
टियुल-टियुल - टोंसिल
टिंयुल - लहराना
टिपह - टिपकना, बिन्दी लगाना
टिन - टीना, जस्ता
टिकलि - टीका, बिन्दी
टिहिर - गुल्ली डंडा, गिल्ली डंडा
टिब बोटोम - चटकनी बटन
टिका - ठेका, अनुबंध

टु

टुल - टायर फटना
टुकु - आधार
टुकुब - टेक लगा कर चलना, डंडा के सहारे चलना।
टुकुब सोटा - टेक डंडा
टुम्पा हसु - कुष्ठ रोग
टुप्पा - ठुठा, पैर कटा हुआ
टुंकि - बांस का टोकरा (धान बुनते वक्त उपयोग होने वाली)
टुअर - अनाथ, माता-पिता हीन, जिनके माँ-बाप मर गये हों।
टुन्टा - लंगड़ा, हाथ-पैर कटा हुआ
टुन्डा - छेड़ना, छेड़छाड़ करना
टुयुड-टुयुड - टीस-टीस दर्द करना, घाव का टीस-टीस दर्द करना।
टुपरि - टोपी, टोप, टोपा
टुटका - संक्षेप में, संक्षिप्त में, संक्षेपण

टे

टेपा - अंगूठा लगाना
टेकाव - टिकना
टेब - बूंद, छत से पानी चूना
टेपरे - नाटा, छोटा कद वाला/वाली
टेका - आधार, सहारा लगाना
टेर - बिजली गिरना, वज्रपात

टो

टोपह	-	बांस की बनी सबसे छोटी टोकरी।
टोंटो	-	काला चींटी
टोह	-	किसी वस्तु या हाथ से लगना।
टोटरो	-	खोखला
टोटा	-	नंगा, वस्त्रहीन
टोटी	-	निशाना मारना, निशाना लगाना
टोरोल	-	संक्षिप्त विवरण, संक्षिप्त में
टोटे	-	तीर मारना
टोर	-	सोचना, महसूस करना
टोहलह	-	दोना (पूजा में इस्तेमाल होने वाला)
टोंयोंल	-	झण्डा
टोटा-बडुंग	-	नंगी, चुंगी
टोंयोल जोहार	-	झंडा सलामी, झंडा को सलामी देना।

ड

डला - डलिया
डटा/दटा - दाँत
डबला - डब्बा, चश्मा
डहका - लाख (गिनती संख्या)
डकरा - प्रचार करना, प्रचार-प्रसार करना, बात फैलाना
डउला - डलिया (गोबर फेंकने में उपयोग होती है)
डकरा तनि - प्रचार करने वाला प्रचारक।
डाकुवा - भंडारी, प्रचारक
डनडोम - डंटी, टहनी, तिनका
डडो - पैर का अंगूठा
डउ - डउ
डबुरा - डूबना (पानी में)
डकुड - गड्ढा
डण्ड: - लाठी, डण्टा
डंहगा - बांस का लम्बा बल्ली, लम्बी बांस
डडु - गंजा

डि

डिबरि - ढिबरी
डिलुंग - लटककर, हिलना, झूलना, झूला
डिम्बु - स्त्री बीज
डिडि - पंजा की मदद से खड़ा होना
डिल डोल - डीलडौल, सुडौल
डिन्डा - कुंवारा, कुंवारी, अविवाहित, अविवाहिता
डिन्डा हापनुम - कुंवारी लड़की

डिन्डा सेपेड - कुंवारा लड़का
डिपा - टीला, जमीन की ऊँचाई भाग
डियङ - हँड़िया
डिम्बु - फल, बड़ी आकार वाली नींबू, डम्भा
डिलाव - पानी जमना, पानी का जमाव
डिंका डोंकों - हिलना डुलना
डिन्डा रन्डा - आजीवन ब्रह्मचारी, अविवाहित लड़का/लड़की
डिब-डिब - दिल का धड़कन बढ़ जाना।
डिब - अचानक जो से धकधकाना, धौंकनी बढ़ जाना

डु

डुकि - मूत्र, पेशाब
डुकिजाड़ा - मधुमेह
डुंडु बिङ - ढोंड़ साँप
डुल - गोल, गोलाकार, वृताकार
डुमचं - छोटा
डुमंग - गुच्छा, एक झुंड में, करोड़
डुमडुम - सिमटना, सिकुड़ना
डुरि/दुबुइ - चूतड़, पाछा नितंब, पिछला
डुकु - घुटना
डुलिड/दुलिड - धूल
डुबुइ - सूर्य डूबना, सूर्यास्त, डूबना (पानी में)
डुम्बा - एकत्रित होना, एक जगह जमा होना।
डुलकि - ढोलक

डे

डेडेम - गौरैया
डेडेमचारा - नाक में पहनने वाला, नाक फूल
डेंकि - ढेंकी
डेकोड - हिलना, ढिलाई, हिलना-डुलना
डेकोम - जमाव, जमना (पानी का जमना)
डेडं - पतला, पतली
डेबेल-डेबेल - पानी में खेलना, नदी या तालाब के पानी में खेलना।
डेले - शिशु, नवजात
डेन्डे - सख्त, बँधा जाना, आसानी से न खुलना
डेकोम द: - जमा हुआ पानी, हिम, हिमपात
डेगचि - डेगची, पतीला
डेले होन - कुपोषित बच्चा, नवजात बच्चा

डो

डोन्डो - अनपढ़, अशिक्षित, मूर्ख, निराक्षर
डोंगा - नाव, नैया
डोंगा हरतनि - केवट, नाविक
डोन्डा - गिरगिट
डोबोह - गन्दा पानी, मैला पानी, गड्ढा में जमा पानी को गंदा करना।
डोरा - कमर का धागा, कमर बंधनी
डोला - ढोरी, महुआ का फल
डोगोर - पत्राचार पता, पता

त

तब - ढीला कमीज, फ्रॉक या जो भी पहनी जाने वाली वस्तु।
तब: पोरंग - पटक कर फाड़ देना।
तब-तु - आर पार छेद रहना, आर पार छेद दिखना।
तब: अहदु - ऊपर से गिराना, ऊपर से पटकना
तब: रपुड - जमीन पर पटक कर तोड़ देना।
तबुइ - रबर जैसा खाने पर फैलना-सिकुड़ना, नरम
तगल - झटका में काटना, जैसे कुत्ता किसी मनुष्य को काटता है।
तगोय - चबाना
तइ हपन - किसी के यहाँ डेरा डाल लेना और अपना घर न जाना।
तइ केडे: - खींच कर सख्त करना, खींच कर सख्त बाँधना।
तकिड् - मिट्टी जम जाना या मिट्टी समतल करना।
तम दरोम - मार से स्वागत करना, घर घुसते ही मारना।
तम यतोल - मारने का नाटक करना।
तम बियुर - घुमा-घुमा कर मारना।
तम गसर - मार कर पत्ते या फल को झाड़ देना।
तम लगा - मार-मार कर थका देना।
तम लसुर - मार-मार का टोकरी भरना, हिला हिला कर बोरा या टोकरी भरना।
तम मोह - मार-मार कर फुला देना।
तम निर - मार-मार कर भगा देना।
तला - बीच में, बीच, मझला, मध्य पढे
तइ - ठहरना, रूक जाना, ठहर जाना
तम - मारना, मारपीट करना
तम चटा - मार का फाड़ देना
तइ - खींचना

तरा चट: - मार कर फाड़ देना।
तला-मला - के अंतर्गत, बीच-बीच में, कहीं-कहीं, जहाँ-तहाँ।
ताइ - तवा
तरा चटा: - आधा, आधा हिस्सा, आधा भाग
तब: - पटकना, पटक देना
तब: गुर - पटक कर गिरा देना, जमीन पर पटक देना।
तबेन दुम्बु - चूड़ा के आकार का घास।
तगल बंगल - झटका के साथ
तइ बसा - रूक जाईए, ठहर जाईए
तइ सुकु - रहने की खुशी, जब तक रहने का जी करे।
तइ हुरा - रह जाओ, रह जाना, ठहर जाना
तकब - मांस में नाखून घुसना।
तकुब - घुसना, कांटा शरीर में घुसना।
तला गंडि - बीच से काम शुरू करना।
तला तिकिन - दिन-दोपहर में
तलङ - यार
ताल-भूल - मार-मार कर अधमरा करना।
तम गोय - पीट कर मार डाला।
तम गुन्डा - पीट कर चूर-चूर करना।
तम लोगो-पोको - पीट कर शरीर फुला देना।
तम रबा रुपु - पीटकर कमर झुका देना।
तम पहचुर - पीटकर दाग करना, पीटने का निशान बना देना।
तम पोड़ाइह - पीट कर त्वंचा उखाड़ देना।
तम रपुड - मार कर तोड़ देना।
तम सरह: - मार कर श्राप देना, श्रापित करना
तमुटि - पहली बार, शुरूआत में
तनाज - कब्जा, अपने अधीन कर लेना।
तंडि पोरोब - जतरा, मेला

तांगर - एक मध्यम आकार वाला घड़ा जो हंड़िया बनाने के काम में लाया जाता है।

तनि - जंगली कुत्ता

तन्तरा - मोड़ा रखने का मचान।

तप: - छेद को मिट्टी से बन्द करना।

तपा-तुपु - गिरते पड़ते चलना (छोटा बच्चा का)

तान लिज: - सफेद कपड़ा, कफन

तपिञ - थपकी मारना, झापड़ मारना

तड़य बा - कमल फूल

तरा जना - एक हिस्सा, एक भाग

तरा केच: - एक भाग, एक हिस्सा

तइ: अदेर - खींच कर अंदर करना।

तइ: अहदु - खींच कर उतारना।

तइ: चंगह - खींच कर फाड़ देना।

तइ: चोय - खींच कर तोड़ देना।

तइ: मुलि - खींच कर सीधा करना।

तइ: रूब - खींच कर उखाड़ देना।

तइ: सला - उखाड़ कर चुनना, चुनने के लिए उखाड़ना।

तइ: सिदा - खींच कर सीधा करना।

तयोम - फांदना, उसके बाद

तयोम परोम - फांद कर पार होना।

तरोब - छार, पियार

तमरस - अमरूद

तला रम्मा - मध्य अंगुली

तनर - कंधा

तरा सिंगि - मध्य दोपहर

तलका - तलवा

तबेन - चूड़ा

तनगा - अलग

तंडि - सपाट, समतल जमीन
तपम - मार-पीट
तरा-मरा - कोई-कोई
तइन - रहना
तइन-बइन - रहन-सहन
तपिं - थप्पड़ मारना
तमिल - तामिल करना, जारी करना
तरसं - आग में सेंकना
तराल - साफ, मोती जैसा (दाँत के लिए)
तसड - घास
तसि - धान सुखाना
तसिर - फैल जाना, बिखर जाना (अन्न का)
तइय - खींच कर निकालना
तके - ताक में रहना, इन्तजार में रहना
ततं - नाना, दादा
तयन - मगरमच्छ
तउकुला - भेड़िया
तगोय - चबाना
तम्बा - तांबा
तनागोय - जबड़ा
तपिंग-तपिंग - थपथपाना, थपकी
तनर - कंधा
तनर रे गो: - कंधा में ढोना, भार उठाना
तपिंग - थपकी, थप्पड़ मारना
तला निदा - आधी रात, मध्यरात्रि
तला चन्डु - 15वें दिन
तरा सिंगि मंडि - नाश्ता, शाम का भोजन
तपा: - कपड़ा धोना
तंड़ि गसर - बर्तन धोना

तपड़ाड़ - कुश्ती लड़ना, पटका पटकी करना, पटकनी करना।
तपाबह - पटकन, पटका-पटकी
तंड़ि बेला - बर्तन
तइह - ऐंठना, खींचना, चूसना (धन-दौलत का)
तड़ि - खजूर का रस, भारी पत्थर को लोहा के सहारे निकालना।
तंड़ि - थाली
तंगि - इंतजार करना, राह देखना, प्रतीक्षा
तलका - तलवा
तलाइय - मध्यस्थ
तसड - घास
तसड इर - घास काटना
तकतापोस - चौकी
तबा - पटकाना
तपिंग दुम - थपकी मार-मार कर सुला देना।

ता

तालमुल - चोट से या प्रहार से चकरा जाना।
तासो लुकसन - खेती नाश होना
तासो हो - कृषक, किसान
तासो - कृषि कार्य
ताड़ - ताड़, ताल
ताड़ रसि - ताड़ि, खजूर रस
ताता - दादा, नाना

ति

ति गंडा - हाथ की अंगुली
ति पोला - हाथ की अंगूठी
तिसिंग - आज, वर्त्तमान
तिरिल - केन्दु
ति चोम्पा - कलाई
ति - हाथ
तिंगेतेया - जलाने वाला, जलावन
तिरुब - झुका हुआ, सर झुका हुआ
तसिर - फैला हुआ, बिखरा हुआ, फैला हुआ।
तिनियर - तैयारी
तियुः - घोंसला से अण्डा या चिड़ियाँ निकालना, टोकरी से फल उठा लेना।
तिरिंग - परतदार, परत रखना, एक के ऊपर एक रखना।
ति कटा चोय - घायल होना, हाथ पैर टूट जाना।
ति कटा कोंजा हसु - जोड़ में दर्द होना, जोड़-जोड़ में दर्द।
तिकि जरोम - उबला अंडा
ति गार - हाथ की लकीर, किस्मत की रेखा
तिःह - अंगुली पकड़ कर खींच कर ले जाना, अंगुली पकड़ कर सहारा देना।
ति पोला - अंगूठी
तिः ओल - खींच कर बाहर निकालना।
तिः हुजु - खींच कर लाना, सहारा देकर लाना।
तिःह उटा - खींच कर उठाना, सहारा देकर उठाना
तिकि - उबालना, सिझाना, पकाना
तिल - मस्सा, हड़िया को दुबारा बर्त्तन में मटका से डालना, पोरसा करना।

तिकि - जूँ (जानवर के संदर्भ में)

तिलड् - बरसात का पानी बहते-बहते जमीन में मिट्टी जमते जाना, टीला, डीपा।

तिलय - एक जंगली फल

तिञ - लकड़ी जलाना

तिंगु - खड़ा होना

तिंगु केड़े - बिना सहारा के खड़ा होना।

तिंगु होरो - खड़े होकर इंतजार करना।

तिंगु जुड़ि - शादी होने वाले वर या वधू के साथ खड़े होने वाला।

तिनुल - गाँव-गाँव बेचने के लिए घूमना।

तिरपि - पानी छींटना, बेहोश आदमी के ऊपर मानी छींटना।

तिर-तिर - बीमारी से या भूख से शरीर कांपना।

तिसर तोसोर - जमीन तक घसीटता साड़ी पहना पहना हुआ।

ति तलका - हथेली

तिल मिगं - तिल

तिकि इसिन - उबाल कर पकाना

ति तपिंग ककला - ताली ध्वनि, ताली बजाने की क्रिया।

तिहरयकनय - सहमत हैं, तैयार हैं, सहमति दिया है।

ति ते ओला कना - हस्तलेख

ति टेपा - अंगूठा लगाना

तिसिर - खुशी, प्रसन्न, रांसा

तु

तुमुल - गांजा
तुरतुंग - प्रकाश किरण
तुम्बलि - बिरनी
तु - नेवला, डंसना, डंक मारना
तुयु - सियार
तुर - सूर्योदय, सूर्य उगना, सूर्य निकलना
तुड - खुलना, खोलना, खुल जाना
तुम्बिड - ओंधा, ओंधा होकर गिरना
तुला - तराजू, वजन करने वाला सामान।
तुलाइम - तुलना, वजन लेना
तुपु - पानी में डुबाकर रखना, पानी में भिंगा कर रखना।
तुपु - मुँहासा
तुबिड - ठूंसना, जबरदस्ती खिलाना
तुम्बा - कदू का सुराही, तूंबा, थर्मस
तुमड़ी - घड़ा (छोटी मुँह वाला), छोटी आकार वाली
तुमिंग - छोटी मुँह वाली घड़ा जिसे कमर में रख कर पानी लाया जा सकता है।
तुञ - तीर चलाना, धनुष से तीर छूटना।
तुञ गोय - तीर मारना, जान से मार देना।
तुर्तङ - चमकना (सूर्य के प्रकाश से)
तुरुब - सिर में ठेका लगना, ठोकर लगना, झुलता डाली को किसी लकड़ी से सहारा देना।
तुल - उठाना
तुलुइ - पिचकना, पिचककर निकल जाना।
तुसंग - बटोरना, चुनना
तुसिंग - पहनना, पहनाना

तुड़सा - तुलसी, तुलसी का पौधा
तुनुर - सूर्योदय
तुन्डु दिलं - अन्तिम दिन, अंतिम समय
तुरुब सोटा - लाठी का सहारा लेना, डंडा टेक कर चलना।
तुका - घोंसला
तुपुनम - नामकरण, नामकरण करना, नामकरण रस्म
तुडका - गर्दन, पीछे का हिस्सा
तुतुकुन - ठण्डा
तुलि - गो, गोलाकार
तुम्बल - चुनना, बटोरना, धान काटते समय छूटा हुआ धान को चुनना।
तु मो - डंक मारकर शरीर फूला देना।
तुडि - बड़ा आकार वाला घड़ा।
तुंगि - पानी का जमाव होना, पानी जमना
तुपु लिटि - पानी में भिंगाकर फुला देना।
तुड़ा - काला टीका लगाना, सिन्दुर लगाना (सिर्फ एक अंगुली से)।
तुसिल - विवाह के पूर्व वधू द्वारा रिश्तेदारों का घर आ जाकर तोहफा लाना या रिश्तेदारों से मिलना-जुलना।
तुत - तूँत (एक फल)
तुता - सही फैसला न ले सकने वाला, यही कारण से बार-बार फैसला बदलना पड़ता है।
तुकु - मूसल
तुपु मंडि - मांड़ में डुबा हुआ भात, पानी भात, बासी भात

ते

तेगा लेबेड - पैर मार मार कर ठूँसना/भरना।
तेगा तुलुइ - पैर मार कर पिचका देना, पैर का मार पिचक जाना।
तेगा सेर - पैर मार कर गुन्डा कर देना।
तेगा टकरा - पैर लगा-लगा कर गन्दा कर देना।
तेगा तकिड - पैर मार कर समतल करना।
तेगा टोह - पैर लगना, पैर से स्पर्श होना।
तेगा तोपा - पैर से मार कर छिपा देना।
तेगा गुन्डा - रौंन्दना, पैर से मार कर गुन्डा कर देना।
तेगा - पैर लगना, लात मारना
तेकेर-तेकेर - ठण्ड से हिलना, ठण्ड से कांपना।
तेला - झोंकना
तेला दरोम - स्वागत के साथ ही वस्तु ले लेना।
तेला गुटि - गोटी खेलना, खेलने वाला गोटी
तेला हुरा - दुबारा झोंकना, झोक लेना, गिरा न देना
तेन - दबा देना, दबा कर रखना
तेन दिरि - दबाने वाला पत्थर, समाधि के ऊपर चढ़ाने वाला पत्थर।
तेन गोय - दबा कर मर जाना, दबा कर मार देना।
तेन यसेड - दबा दबा कर बन्द कर देना।
तेर गोय - पत्थर चला कर मार देना।
तेर चेपेड - पत्थर मार कर चिपटा कर देना।
तेर लेसेर - पत्थर मार कर नुकीला या तेज करना।
तेला तेला इनुंग - गोटी खेलना
तेता द: - शुद्ध जल, स्वच्छ पानी, निरल जल।
तेता - साफ, स्वच्छ, निरल
तेते: - चाँदनी रात, उजला, उजली रात

तेते - झींगुर
तेतंग - प्यासा, प्यास लगना
तेबा - हाथ से पहुँचना, गन्तव्य स्थल पहुँचना।
तेरेगेन्जे - समस्या, संकट, परेशानी
तेरसा - विकास
तेरसा होरा - विकास की राह
तेडेंर - ठेका लगाना, सहारा लगा कर रखना।
तेम्बे - पानी घटना, पानी कम होना
तेन - दबना, दबाना, दबा कर रखना
तेंडाह - मांड़ पसाना, भात से मांड़ निकालना।
तेते: निदा - चाँदनी रात
तेज सकम - तेज पत्ता
तेते मरसल/निदा - चाँदनी रात, उजली रात
तेर - फेंकना, पत्थर मारना
तेतंग हरोब - प्यास बुझना
तेगा तोपा - रौंदना, बात छिपाना

तो

तोरकरि - सब्जी, तरकारी
तोवा - दूध, स्तन
तोवा नुनुतन होन - दूधमुँहा बच्चा, दूध पीता बच्चा।
तोन्डोम - गाँठ बाँधना
तोवाउ - कोयल
तोड़े - तीर, तीर चलाना
तोपा - दफनाना, ढंका हुआ, गाड़ना
तोरपा - उधर
तोरं - शायद

तोपङ - टुकड़ा करना, छोटे-छोटे भाग में काटना।
तोल - बाँधना
तोवा चुटि - चूची, चुसनी
तोड् - ठेस लगना
तोड् गुर - ठेस लग कर गिरसा।
तोवा तइ - दूध दुहना
तोल सिदा - बाँध लो पहले
तोल - बांधना
तोल इड़िञ - गठल, जोर से गांठ बांधना।
तोराइ/केलपड़ि - तलवार
तोलकन कजि - स्वीकृति किया हुआ बात।
तोल जुवा - बाँध कर किसी पेड़ से सटा देना।
तोल पाह - बाँध कर उलझा हुआ होना।
तोम्ब: - किसी गर्म लोहे से पेट की बीमारी को दूर करने के लिए दागना, दागना।
तोड़े बोरो - तीन चलाकर/मारकर डराना।
तोड़े दञगेड - तीर चलाकर शरीर में तीर चुभा देना।
तोनोको अन्दु - पायल, पाजेब
तोनोल कजि - बाँधा हुआ बात, स्वीकृत बातें।
तोड़ा - थोड़ी दूर में
तोरोय: - राख, लकड़ी का जला हुआ राख।
तोअब - दोनों हाथ से पकड़ना।
तोवा नुनु - स्तनपान
तोवा नुनु तन होन - दुधमुँहा बच्चा
तोलन - बाँध बाँधना, डैम
तोलन तोल - बाँध बाँधना, डैम बाँधना

द

दड़ियः - दाढ़ी
दसकिर - बरसाती कीड़ा
ददा - दादा, भाई, भैया
दटा - दाँत
दका - कन्द, कन्दमूल, कन्दा
दमा - नगाड़ा
दइ, नाना, अजि - दीदी, बड़ी बहन, बहनजी
दरगेम - अगर, यदि
दनङ - छिपना, छिपा लेना, के बाद
दन्दरा - जल्दी, शीघ्र
दंडाह - डंटा
दंडे - सजा, जुर्माना
दंडे पोयसा - जुर्माना राशि, दण्ड शुल्क, राशि
दंगि - बच्चों को गोद में उठाकर ऊपर उछालना।
दंगेड - चुभना, घुसना
दनं - छिपना, लाश दफनाने के बाद
दपल - ढंकना, ओढ़ा देना, ढंक देना
दमचुं - उछल-कूद, उछलना
दंग-दंग - आश्चर्यचकित होना, चकित होना
दन्दा - आश्चर्य, चकित होना
दरु - पेड़
दटा बोलो - दाँत गड़ना, दांत अन्दर घुसना
दंसय, दोसरा - दशहरा, दुर्गापूजा
दपिल - बाल बढ़ा हुआ, बाल झड़ना
दया (पुटि) लइ - उभरा उदर, उभरा पेट, पेट फूलना।
दगाह कजि - कर्कश आवाज, रुक-रुक कर बोलना।

दगाह - फंसना, फंसा लेना
दन्दरा-मन्दरा - जल्दी बाजी, जल्दबाज, जल्दी-जल्दी
दरु उन्डु - पेड़ का खोखा, खोंडर
दलोब तेया - ढक्कन, ढक्कनी
दरु लुंडि - काठ कलछी, खपच
दरोम दोस्तुर - संस्कृति
दरोम - स्वागत करना
दतरोम - हंसुआ
दमारकोम - घंटी, घंटा
दगह - पैर किसी रस्सी या कपड़ा में फँसना।
दु-दु - गर्म होकर ऊपर भांप उठना, धुँआ उठना।
दचोला - बकरा की तरह दाढ़ी रखने वाला।
दइ - जीत, जीतना, दीदी
दइ अगु - जीत कर लाना।
दकड़ा-दुकुड़ - उबड़-खाबड़ सड़क
दकरसि - शराब, अंग्रेजी शराब
दल - खपरा छारना
दलोब - ढकना, ढक्कन लगाना
दमा दुमङ - नगाड़ा-मांदर
दमर दुमुर - बच्चे या जानवर का चाल
दपोंगा - जिसका सामने का दांत टूटा हुआ हो।
दपु - शरीर को आगे पीछे करना, सहवास क्रिया
दरचा - जिसका बाल फैला हुआ, जो कंघी तेल न करता हो।
दकड़ा गडि - ट्रक, डाला गाड़ी
दरचा बो - अस्त व्यस्त बाल वाला
दरचड् ओय - (हुपि) चिड़िया
दर-दुर - पानी में छलांग लगाना, पानी में ऊपर से कूदना
दरजि - दरजी
दड़ो - केकड़ा का डंक मारना, काटना

दरोम मंडि - स्वागत भात, स्वागत भोजन
दरोम डियंग - स्वागत हंड़िया, स्वागत पेय पदार्थ।
दरोम द: - स्वागत जल, स्वागत पानी।
दरु - पेड़, वृक्ष
दरु चोके - पेड़ का मेंढक, पेड़ वाला मेंढक
दरु हरता/चलता - पेड़ का छाला, छोकला
दरु दिरि - पेड़ पौधा पत्थर
दरु गन्डु - लकड़ी का बैठकी, पीढ़ा
दरु गरि - लकड़ी का पिंजरा
दरु होप्पो: - घुन, लकड़ी काटने वाला कीड़ा।
दरु मिस्त्री - बढ़ई, लकड़ी मिस्त्री
दरु सुबा - पेड़ के नीचे, पेड़ की छाया में।
दरु उम्बुल - पेड़ की छाया
दसंय - दशहरा के समय पुरुष द्वारा स्त्री रूप धारण कर नाचने वाला।
दसि - नौकर, दास
दसि-चितरा - नौकर-चाकर, नौकर, दास, कुली, आदेश पालक।
दटोब - पूर्णत: फंसा रहना
दटा बुटा - दांत का जड़
दरोम सुसुन - स्वागत नाच
दरोम दुरङ - स्वागत गीत
दरोम जोहार - स्वागत समारोह, स्वागत जोहार
दरोम दुअर - स्वागत तोरण, तोरण द्वार, स्वागत द्वार
दरोम तन को - स्वागतकर्त्ता

दा

दा - माँगना
दासि, चितरा - नौकर, दास, आदेश पालक, कर्मचारी

दि

दिलि सकम - निमंत्रण पत्र
दिलि कुल - निमंत्रण भेजना, बोल भेजना, खबर भेजना
दिसुम कुपुल को नेले टपड - पर्यटक स्थल
दिकु - बिहारी, हिन्दु, बाहरी आदमी
दिसुम दुलड़ - राष्ट्रभक्ति, राष्ट्र प्रेम
दिलं - दिन, जयन्ती, तारीख, तिथि
दिदि - गिद्ध, दीदी, बड़ी बहन
दिउरि - पुजारी, पहान
दिनिं - मान्दर की आवाज
दिपिल - सर में ढोना
दिलि - निमंत्रण, आमंत्रण
दिसुम दुरङ - राष्ट्रगान, राष्ट्रगीत
दिसुम - राष्ट्र, दुनिया, ब्रह्मांड, देश, संसार, स्वदेश
दिमसि - प्रतिदिन, रोज-रोज, हर दिन
दिरिंग - सींग
दिलि दिलं - समानुसार, निर्धारित दिन, निश्चित दिन
दिन कटव - व्यतीत, समय काटना
दिलं येम - मोहल्लत, छूट, समय देना
दिलि मुसिंग - तय दिन, मानक दिन
दिलि कजि - दिन निर्धारित करना
दिरेन - जम्हाई, अंगड़ाई
दिलि कोबोर - संदेश, सूचना, समाचार
दिकु - बाहरी आदमी
दिकु बोदर - रासायनिक खाद, उर्वरक
दिसुम कुपुल - पर्यटक, पर्यटकगण
दिसुम पोरोब - राष्ट्रीय पर्व, 15 अगस्त, 26 जनवरी

दिण्डा - कुंवारा, कुंवारी, अविवाहित
दिरि - पत्थर
दिपलि - समय, वक्त
दिसुम कुपुल - पर्यटक, पर्यटक गण
दिदि - चील
दिकु अदि - गैर आदिवासी विवाह, पंडित शादी, पंडित द्वारा विवाह सम्पन्न होने वाला।
दिकु कजि - हिन्दी भाषा
दिकु माग - मकर संक्रांति
दिलि - निमंत्रण, आमंत्रण
दिन बेटा/तेबा - प्रसव का दिन पहुँचना, समय पहुँचना।
दिन मुंडि - साल का अंत, पूजा में प्रयोग किया जाने वाला शब्द।
दिंदि लिसि - मुर्गा का पंख भींगने के बाद।
दिपिलं - वक्त, समय
दिर - अंगड़ाई लेना, अंगड़ाई भरना, जम्हाई
दिरि चपि - क्रियाक्रम, क्रियाक्रम करना
दिरि लता - पत्थर के खोह, पत्थर के संकीर्ण में।
दिकु अरकि - अंग्रेजी शराब, शराब
दिरि बिड - पत्थर गाड़ी, पत्थर गाड़ना

दु

दुनुब - बैठकी, सभा, सम्मेलन, पंचायती करना, पंचायत बैठना।
दुपुब दोरोम - आदि धर्म
दुपुब हुदा - आदि समाज
दुनुब टयड - सभा स्थल, जलसा गाह
दुनुब ओअः - पंचायत घर, चौपाल, चौरा, सभागार
दुलड़ - प्यार, प्रेम, स्नेह, दुलार
दुब किय को - सेवा निवृत, अवकाश प्राप्त,
दुरमुस - दुर्मट, दुरमुस
दुड्डु - कवि
दुड्डु जुम्पलय गुटि - कवि सम्मेलन, कवि संगोष्ठी
दुबि तसड - दूब घास
दुल सुनुम - तेरहवीं, श्राद्ध, क्रियाकर्म
दुः - बचाना
दुल चपि - पानी डालकर साफ करना।
दुल - डालना
दुरसु - सीध, सीधा, सामने
दुरचु - झूलना
दुम्बु - घास
दुति - धोती
दुतम - अगुवादार, मध्यस्थ, मध्यस्थ करने वाला।
दुंगुइ - लम्बाई में कम
दुरंग - गीत, गाना, संगीत
दुदगर - धूल, धुली
दुमुल रका दिलं - स्वतंत्रता दिवस, गणतंत्र दिवस
दुड़ जुमुर - कवि सम्मेलन, कवि संगोष्ठी
दुकु - दुःख, दुःखी, दुःख-तकलीफ

दुमङ - माँदर
दुमुर - भौंरा, मधुमक्खी
दुमुर रासि - शहद, मधुरस
दुअर - दरवाजा, पट
दुबुइ - मलद्वार, चूतड़
दुन्दु - उल्लू
दुदलुम - कबूतर
दुंडा - धूना, धूतन
दुंइ सिंगि - चौथा पहर, बारह बजे के बाद का सूर्य।
दुप्पुब - स्थिर, बैठकी
दुमचुं - उछलना, कूदना
दुंडु विङ - डोंड़ सांप
दुंडु दः - मांड़ पानी, भात का पानी
दुंदरा - नींद में चमकने वाला, बोलने वाला, चलने वाला
दुपरंग - गीत के माध्यम से एक दूसरे को जबाब देना।
दुड़ि/दोड़ी - झूला
दुत - समाचार वाहक, खबर पहुँचाने वाला।
दुब - बैठ, बैठना
दुब अंगरा - रात भर बैठकर जागना, रात भर बैठना
दुब गोम - शादी के वक्त दुलहन के साथ बैठने वाली सहेली, मित्र।
दुब हपा - चुपचाप बैठना, शांत होकर बैठना
दुब होरो - बैठ कर इंतजार करना
दुब संगि - बैठकर साथ देना, संख्या बढ़ाना
दुब काइको - पंचायत बैठाना, चाँद को चारों तरफ घेरना।
दुब बियुर - चारों तरफ से घेर कर बैठना।
दुबि - गोबर गड्ढा,
दुबि चिदु - गोबर पिल्लू, गोबर गढ़ा वाला कीड़ा
दुबि तसड - धूप घास
दुपिल - सर में ढोना

दुड्-दुड् - महक से घबराहट मेहसूस करना, जैसे सिगरेट के धुँवा से।
दु-दु - धुँआ, अधिक मात्रा में धुँआ निकलना।
दुदुमुइ दुम्बु - धान के खेत में पायी जाने वाली घास।
दुंइ - तिरछा हो जाना, तिरछा होना
दुल - डालना
दुइर - सहवास, संभोग
दुल हुंडि - डालकर जमा करना।
दुल लुम - पानी डाल कर भिंगा देना, भिंगा देना
दुल पहिर - डाल कर लबालब भर देना।
दुल सुनुम - क्रियाक्रम कार्य, तेरहवीं
दुलड़ - प्यार, स्नेह, प्रेम
दुम - नींद, नींद में रहना
दुम मेड् - नींद वाली आँख, खुमार भरा आँख
दुमुर दका - मधुमक्खी का छत्ता
दुमुर बो - घुंघराला बाल
दुपिल सोना - मांग टीका
दुना - बार
दुणा - धुवन, धूना
दुंदु - एक चिड़िया का नाम।
दुम गोय - गहरी नींद में रहना, बेसुध सोना
दुमते दोड़ो: - झपकी
दुम रे जगर - नींद में बड़बड़ाना
दुम रे सेन - नींद में चलना
दुपुब दोस्तर - आदि संस्कृति
दुरङ नि: (कोवा) - गायक
दुरङ नि: (कुई) - गायिका
दुनुब रे - तल, धरातल में

दे

देंवा - ओझा, वैद्य, पुजारी, पाहन
देसाउलि - पवित्र पूजास्थल, ब्रह्मस्थान, उत्पत्तिकर्त्ता
देया - हटो, सहयोग शब्द, हटो छोड़ो
देसि रेड - जड़ी बूटी, जड़ी-बूटी दवा
देड़े-देड़े - ठिठरना, डर से काँपना, ठंड से कांपना
देंगा बगे येरा - अबला नारी, बेबस नारी, बेचारी स्त्री
दे: - पेड़ में चढ़ना, ऊँचाई पर चढ़ना
देन्दे दुम्बु - धान के साथ रहने वाला घास।
देरङ - सहयोग शब्द, शायद, हाँ तो
देंगा - सहयोग, सहायता, मदद करना, मदद
देसाउलि रे द: दुल - मन्नत मांगना, मंगल कामना करना
देयो - हिचकी
देंगा बिति - सहायता राशि, सहयोग राशि
देपेह - सहवास, सम्भोग

दो

दोरोम - धर्म
दोया - पीठ, पिछला भाग
दोप्पोह - सहवास, सम्भोग
दोदोरो - टूटी-फूटी
दोलन - ऊँचा मकान, पक्का मकान, इमारत, बहुमंजिलें
दोर - दर, मूल्य
दोकोल - हिलना, हिलना-डुलना
दोड़ा - गड्ढा
दोरकर - जरुरत

दोरबर कियः को - दरबार किया गया।
दोरबर - दरबार, मुकदमा, पंचायत करना
दोबा - धोबी
दोबा लिजा. तपह - धोबी का कपड़ा धोना
दोमकाव - धमकी, धमकी देना, हड़काना, डांटना
दोकन - दुकान
दोगला - दलाल, अभिकर्त्ता, मध्यस्थ करने वाला
दोसि - अपराधी, दोषी व्यक्ति
दोहि - दही
दोबा गाट - धोबी घाट
दोंगोर - आग की लपटें तीव्रता से उठना।
दो तो - चलो, चलो तो
दोकाञ - मैं चलूँ, हम जा रहे हैं
दो - सहवास क्रिया
दोबाड़ि - लपेटना, दो तह करना
दोचोड् - सिर के बीचों बीच बाल गूंथना, गुम्बज
दोड़ोः - सर हिलाकर हाँ न का जबाब देने वाला
दोदोरो - घर में कुछ नहीं होना (बात तो बड़ी-बड़ी करता है, घर में कुछ नहीं है), टूटा फूटा घर।
दोड् मोड् - डर-डर कर बोलना, अटक-अटक कर बोलना।
दोकोल - हिलना, हिलाना
दोला - आओ चलें, चलें
दोमोंग दोमोंग - खानी में खेलना (नदी या तालाब के पानी में)
दोंडा - गिरगिट
दोंदों - किसी वस्तु या मनुष्य को दोंनो हाथ से ऊपर उठाना
दोपलि - चिड़िया या मुर्गा का ऊपर हवा में लहराते रहना
दोया कुडम - पीठ पीछे, पीठ के पीछे
दोरेया - समुद्र, समुन्दर
दोड़ि - झूला

दोरकास - अर्जी, निवेदन पत्र, प्राथना पत्र
दोंसि - तीस, अंक तीस
दोस्तुर - दस्तुर, रिवाज
दोयेन - बेकार ही, फालतु ही (बेकार ही हम बोले)
दोरेया द: रेय: पुतुर - समुन्दर का झाग, समुद्री झाग
दोरेया बुलुङ - समुद्री नमक
दोरेया रेप: बुलुङ द: - नमकीन पानी, समुद्र का नमक पानी।
दोनेया - धनिया
दोनेया आ: - धनिया पत्ता

दं

दंउड़िया - बा पर्व गीत का एक राग
दंडि - डायन, चुडैल, प्रेत-आत्मा
दंडिया - एक खेल, डंडिया खेल
दंगर - तीव्रता से दहकता, गाढ़ा खून का प्रवाह, तेजी से खून बहना गाढ़ा रंग के साथ।
दंगेड - कील चुभना, कील घुसना
दंगि - छोटा बच्चा को ऊपर-ऊपर उठा कर फेंक कर खेलाना।
दंडे - दण्ड, सजा
दंडे किय: को - दण्ड दिया गया, सजा सुनायी गयी।

द:

द:	-	पानी, जल
द: चटु	-	पानी घड़ा
द: गमा	-	वर्षा, बारिश, बरसात के दिन
द: होरा	-	पानी वाला रास्ता
द: मंडि	-	पानी डाला हुआ भात, पानी भात
द: रिंगा	-	अकाल, पानी न बरसना
द: सिम	-	पानी में रहने वाला मुर्गा।
द: जिव	-	जलचर जीव
द: लेकन गिनिस	-	तरलता, तरल वस्तु, तरल पदार्थ
द: अगु निह	-	पनहार, पानी लाने वाला
द: तोलाकन, डेम	-	बाँध, सेतु, पुल
द: रे डुबइकन	-	बाढ़ग्रस्त, चारों तरफ पानी में डुबा हुआ।
द: दुन्डु बिङ	-	विषहीन सांप (ढोंड़ सांप)
द: रिका तुम्बा	-	पानी रखने वाला तुम्बा, थर्मस
द: जिनिस	-	तरल पदार्थ, तरल वस्तु
द: बहरि तनि:	-	पानी ढोने वाला, पानी लाने वाला।
द: गहटि	-	पनघाट
द: दुल	-	पानी डालना, पानी पटाना
द: दुल येड़ा	-	पानी गिरा देना, पानी फेंकना
द: रंजेड	-	पानी सूखना, पानी सूख जाना।
द: अंजेड	-	पानी खत्म होना, पानी सूख जाना
द: बुडुबुडु	-	पानी बुलबुला
द: हड़ि	-	पानी बहना, पानी का बहाव

न

नम - खोज, तलाश, खोजना, ढूँढना
नपा - लाभ
नइ - लत्तर, लता
नला - मजदूरी, श्रम करने वाला, आदमी, नौकरी
नमा - नया, नूतन, नवीन
नना - पतला, पतला-दुबला
नाना - दादा, नाना, आजा, दीदी
नपम - मुलाकात, भेंट, खोजना
नहका - मुलतानी मिट्टी, काली मिट्टी, नगड़ा मिट्टी से बाल धोना।
नपाय - आरोग्य, हमेशा स्वस्थ रहनौ
नरता - छठी
नड़ागड हसा - चिकनी मिट्टी
नाकाह हसा - मुलतानी मिट्टी
ननंग - साधू, ज्यातिषी, योगी
नसन - हानिकारक पदार्थ
नबय - पशुधन का गर्भवती होना
नयल - हल
नचानि - व्याभिचारिणी, वेश्या, नाचने वाली
नइ दुम्बु - लत्तर वाला पौधा/घास
नजोम - डायन
नजोमन - डायनें, भूत, शैतान, चुड़ैल
नजोम बोंगा - डायन-चुड़ैल, शैतान, भूत
नकि - कंघी
नकि जुर - कंघी लगाकर बाल को चिकना बनाये रखना
नला असुल - मजदूरी करके पेट पालना
नला नोकरि - मजदूरी-नौकरी करके मेहनत करना

नला दिसुम - नौकरी का जगह, नौकरी वाला देश, शहर
नला पइटि - मजदूरी, श्रम करना, मेहनत करना
नलातनि - मजदूरी करने वाला, श्रम करने वाला,
नला बसा - मजदूरी, नौकरी करने वाला का डेरा, नौकरी करने के लिए बस जाना।
नम अगु - ढूँढ़कर लाना, खोज कर लाना
नम असुल - पेट के लिए ढूँढ़ रहा है और जी रहा है।
नम जोम - स्वयं ढूँढ़ना/खोजना और स्वयं ही खाना।
नम ओल - ढूँढ़ कर निकालना
नमा चटु - नया घड़ा
नमा येरा - दुल्हन, वधु
नमा तोनोल कजि - बाइबल की बातें
नमा हुरा - पुनः नया करना, बिलकुल ना जैसा बना देना।
ननम जयेर - ननम पेड़ का गोंद।
नंगलि - हल जोतते समय बैल के गला में बाँधा जाने वाला चमड़े का रस्सी।
नंगटा - नंगा, वस्त्रहीन
नगय - स्वस्थ और स्वस्थ शरीर
नपाय - स्वस्थ रहना, स्वस्थ शरीर
नड़ागड् हसा - चिकनाई मिट्टी
नड़ि - नस
नोरिकल - नारियल
नतिड् - के लिए, लिए
नटिका - नस, नाड़ी
नतिन - के लिए, लिए
नउकि - भैंस (स्त्री जाति वाली)
नया - घाव ठीक होना
नयोम - चबाना, खाना
ननि - दादी, नानी, अजि

नइकि - अमीर, धनी
नन्दनि/हितिहसा - इतिहास
नपाय पिटिका - स्वास्थ्य विज्ञान
नहौर - प्रार्थना, प्रार्थना करना
नगेडं - कुछ देर बाद
नाताम - जेठानी
नता - रिश्ता, रिश्ते नाते
नअ: - अभी
नगेन - लिए, के लिए
नसन - हानिकारक पदार्थ
नंग - पुराने समय, पुराने काल, प्राचीन काल
नमा युग - आधुनिक काल, नये युग
नह जकेड - अब तक, अभी तक
नोगोड द - मृदु जल, शर्बत
नम रेया रांसा - खोज की इच्छा, खोज करने की चाहत।
नलटेन - लालटेन
नलायते को ओल किय: - नौकरी से निकालना, निलंबित करना
नगेयेरा - जल देवता, जल देवी

ना

नापि - नापना, नापी, नाप-जोंख करना
ना: बरसिंग - आजकल, फिलवक्त
ना: गपा - आजकल
ना पंग - अभी तुरंत
नाय: - थोड़ी देर बाद, निकट
ना: कुता - बार-बार

नि

नि	-	वो, वे
निदा	-	रात, रात्रि
निम-जो	-	नीम का फल
निम पताह	-	नीम का पत्ता
निम	-	नीम
नितिर	-	फैलना, छितराव, छितराना
निमिर	-	आज-कल, इस साल, इस वर्ष
निइयो	-	ये भी
निकिङ	-	ये दोनों
निरेम	-	दौड़ो, दौड़ रहा है
निह:	-	खोलना
निरलद:	-	शुद्ध जल, विशुद्ध जल, निर्मल जल,
निदा सिंगि	-	दिन रात, दिवा रात्रि
निमिरह:	-	वर्त्तमान, इस वर्ष का, इस साल का
निमिनङ बितर	-	अन्तराल, इस अन्तराल में
निमिरा काल	-	वर्त्तमान काल
निदा मंडि	-	रात का भोजन
निकुल चिटि	-	पत्र, खत, पोस्ट कार्ड
निजे वित्ति	-	निजी सम्पत्ति, अपनी सम्पत्ति
निर लपा	-	दौड़ प्रतियोगिता
निरता	-	सुंदर, साफ
निदा गुदा	-	रात, आधी रात, रात विगन
निदा पंग	-	रात को
निदिर	-	दीमक
निदिर हसा	-	दीमक मिट्टी
निहोंस	-	वंशहीन, वंशहीन हो जाना

निलि - मधुमक्खी
निलि रासि - मधुरस, शहद
निम्बु - नींबु
निमिन - इतना, इतना ज्यादा, अधिक, इतना ही
निमिनङ - बस इतना ही, इतना कम
निमिर-निमिर - आजकल, आजकल-आजकल
निमिता - इसी समय, इसी वक्त
निमपिरङ - इतना, इस आकार में
निर - दौड़, दौड़ना, भागना, लड़का-लड़की का भाग जाना।
निर अहदु - दौड़ कर उतरना।
निर बसा - भाग कर किसी के यहाँ डेरा डालना।
निर बगे - साथ भागना लेकिन उसे छोड़कर अन्यत्र चला जाना।
निर बेटा - दौड़ कर पहुँचाना, पहुँचा लेना
निर बियुर - चारों तरफ दौड़ लगाना।
निर बोलो - दौड़कर अंदर प्रवेश करना।
निर दरोम - दौड़ कर स्वागत करना, दौड़ कर रास्ता रोकना।
निर दे: - दौड़ कर चढ़ना
निर केसेड - रास्ता रोकना, दौड़ कर राह में रोड़ा बनना।
निर लह - दौड़ कर पार कर जाना।
निर नम - दौड़-दौड़ कर ढूँढ़ना।
निर परोम - दौड़ कर पार कर देना।
निर संडि - नया चाँद का निकलना, अमावस्या के बाद वाली रात।
निर समपव - आपस में दौड़ते वक्त टकरा जाना।
निर हुजु - दौड़ता हुआ आना।
निरल - शीतल, साफ, स्वच्छ, शुद्ध
नितिर - फैलना, फैलाव, बिखराव, बिखरा हुआ

नु

नु	-	पीना, किसी तरल पदार्थ को पीना, बच्चे द्वारा माँ का दूध पीना।
नु बुल	-	पीकर नशा होना
नु पुटि:	-	पीकर पेट फूलना, पेट फुला लेना
नुब:	-	शाम, गोधुलि बेला, हल्का अंधेरा
नुग	-	काला, काली
नुग-नुग	-	अंधेरा, गहरा अंधेरा, घना अंधेरा, गहन अंधकार
नुम	-	कालिख जैसा काला।
नुम दुरूम	-	चुपचाप, शांत, धीरे-धीरे, अपने आप में खोये हुए।
नुतुम	-	नाम, पहचान
नुतुम बंकुडि/कनि	-	नाम बताने वाला कहानी, मुहाबरा, कहावत
नुतुम उमि	-	प्रसिद्ध, प्रसिद्धि प्राप्त, नामी व्यक्ति,
नुइद:	-	पीने का पानी, पेय जल
नुइ तेय	-	पेय पदार्थ (शराब, हड़िया)
नुङ-नुङ	-	काला, गहन काला, काले बाल
नु गोय	-	खुदकुशी, जहर खाकर मरना।
नुग-नुग हेन्दे	-	अन्धेरा, गहन अंधेरा
नुतुमनि	-	विख्यात, नामी, प्रसिद्ध, नामचीन
नुतुम ओलइचि	-	भर्ती, दाखिला, नाम लिखवा लेना
नुनु	-	स्तन, दूध पिलाना, दूध पीना
नुनु तन होन	-	दूध पीने वाला बच्चा, दुध मुँहा बच्चा।

ने

ने जकेड - बार-बार
ने: बेटइ ने: बनो - अब पहुँचाएगा, तब पहुँचाएगा
ने दुर - वो तो, ओ, दे
नेहलम - देख पाना, देख लिया
ने बरसिंग - आजकल
ने सिरमा - इन साल, इस साल
नेन सिरमा - इस साल, इस वर्ष
नेले लेकन टयड - दर्शनीय, दर्शनीय स्थल
नेलेन - दर्शन, दर्शन करना, दर्शन होना
नेपा तेरपा नेल परोमो तेया - पारदर्शी
नेपा - इधर
नेका-नेका - बार-बार
नेपेल - आईना, दर्पण, शीशा
ने - लो, लीजिए
नेकन - इस प्रकार, ऐसे लोगों को।
नेरे - इस जगह पर, इस पर
नेका - इस तरह, बार-बार
नेकाय नुइय: - बार-बार पीता है।
नेकाय जोमेया - बार-बार खाता है।
नेकाय सेनेवा - बार-बार जाता है।
नेकाय सुसुन: - ऐसे नाचता है।
नेकाय ओलेया - ऐसे लिखता है।
नेपा - इधर
नेको - इन लोग, ये लोग
नेया - लीन
नेल - देख, देखना

नेकुता - बार-बार
नेक - नेग, रस्म-रिवाज, नेग-दस्तुर
नेल दोया - नजर अन्दाज, नगर अन्दाज करना।
नेन जोरोङ - वर्त्तमान काल, इस काल तक।
ने चिया - ले लो न
नेल को, लेलको - पर्यवेक्षक, दुल्हन देखने आना
नेका-नेका - पुनरावृत्ति, बार-बार, दुहराना
नेग - रस्म रिवाल, नेग, रिवाज
नेग दोस्तुर - रम्म रिवाज, नेग-दस्तुर
नेका एंका - ऐसे वैसे
नेका मेन्ते - ऐसा, इसलिए, इस तरह
नेल येतो - देख कर सीखना, देखना-सीखना
नेल बगे - देख कर छोड़ देना, अनदेखा करना
नेल बियुर - चारों तरफ से देखना।
नेल बोलो - घुसते देख, घुसते हुए देखना।
नेल चोटे: - हल्का से देखना, देखते ही गायब होना।
नेल दिटा - ठीक-ठाक से देखना, गहराई से देखना।
नेल दरोम - स्वागत करना, राह देखना
नेल गोड् - नजरों से विदाई करना, दूर तक देखते रहना।
नेल होरा - राह देखना, इन्तजार करना
नेल होरो - देख भाल करना, देखरेख करना।
नेल लय - देख लेना, देख पाना
नेल मुलि - सीधा करना, देख कर दुरूस्त करना।
नेल तोपा - दफना कर आना, जब तक दफनाया नहीं गया वहीं रूकना, इसके बाद ही आना।
नेल उरुम - पहचानना, देकर पहचानना
नेल हुजु - राह देखना, इन्तजार करना
नेनेल मेइ - आँखों के सामने, सबके सामने
नेना - ये वस्तु, ये चीज

नेल गुसिया - देख-रेख करने वाला, सुपरवाइजर
नेपा-तेरपा - इधर-उधर, इधर-उधर होना
नेया-तेरा - ये वो, जो तो

नो

नोलड - कालिख
नोगोड - स्वाद, मीठा, स्वादिष्ट
नोतोर - राग
नोरोम - नर्म
नोकोल - नकल करना, चोरी करना
नोरको - नरक
नोगोड इसिन - मीठी पकवान, स्वादयुक्त भोजन
नोगोड कजि - मधुर वाणी, अच्छी आवाज
नोरेम - नरम
नोगाड़ - स्वाद, मीठा
नोर - गीत का राग
नोर-नोर - कुत्ते का गुरगुराना
नोसिब - नसीब, किस्मत
नोतोर - लम्बा खींचना

प

पगा - मोटी रस्सी, रस्सा
पाल - फाल
पसरा - खरीदना (वस्तु से वस्तु बदलना)
पम्पल - तितली
पत्ताह - पत्ता
पंजा - पीछा करना
पंयचा - उधार, ऋण, ऋणी
पनाह - माँग
पगार - वेतन, तनख्वाह
पन्ति - कतार से, क्रमबद्ध
पपादिर सेंड़ा - प्रशिक्षण संस्थान
पलि - पहली
पलि जेटे - पहली धूप
पंजाबि - पंजाबी
परचि - साफ, घेरा
पचरि बियुर - चारों तरफ से घेरा हुआ।
पदा - गुलथी मारना, लात मारना
पड्डु - जीतना, जीत
पड्डु सिम - जीता गया मुर्गा
पयला - अन्न नापने वाला पईला।
पतकि - अन्न नापने वाला पईला।
पयकि - गरीब व्यक्ति
पइला - प्रथम
पइर - पानी या अन्य द्रवीय वस्तु लबालब भरा हुआ।
पइटि - काम, कार्य, नौकरी, मजदूरी।
पकोड़ो - अधपका, जवान होता शरीर, गठीला शरीर

पकड़ा मंडि - पानी भात, पानी डाला हुआ भात।
पकड़ा - भात में पानी डालना, भिंगा देना।
पाल - फाल
पलंडु - एक पौधा
पल: पिलि: - चमक दमक, पीतल के बर्त्तन का चमकना।
पलाटि - धतुरा
पलाटि सोसोय - धतुरा का दूध, धतुरा से निकलने वाला गद, गोंद।
पलकि - पालक साग
पलटव - पलटना
पलटि - पलट देना, पलटना
पलटोन - फौजी, सैनिक, सिपाही
पम्पल - तितली
पान - पान
पङ - पाली, सुबह या शाम
पंडु विङ - कोबरा, कोबरा सांप
पंडु - पकना (बाल या पत्ते का)
पंगुरा - भूतनी (मरांग बोंगा की पत्नी)
पंजा नम - पीछा करके ढूँढ़ना, पीछा करके निकाल बाहर करना।
पंजरि - छाती का हड्डी, पंजरी, पंजरा
पंजि - हस्तरेखा के बारे बताना।
पंजि नेल - हस्तरेखा देखना, हाथ देखना
पंजि नम - खोज निकालना
पपरि हो - पुराना व्यक्ति, पुराने विचारधारा वाला व्यक्ति।
पंकिरा - साल में एक बार जिसको अन्न दिया जाता है, लोहार।
पङ-पोङ - आर-पार छेद
पंति - क्रमबद्ध, पंक्ति से
प: प: - ताली बजाने पर होनी वाली आवाज।
पपरि - पुराना, पुरानी वस्तु
पपरि तोनोल कजि - पुरानी बात, पुराना नियम, बाइबल की बातें।

पड़ा - मुर्गा लड़ाई, मुर्गा पाड़ा, मुर्गा लड़ाई स्थल।
पड़ा-पड़ि - पारा-पारी
परा पटु - आपस में उलझा हुआ धागा या रस्सी।
परचि - साफ, साफ-सुथरा, स्वच्छ।
पडि - मौका, अवसर, पारी
पंडिल - छिटकना
पड़िया - जिस जमीन पर खेती न किया जाता हो, बंजर भूमि, छोड़ा हुआ भूमि।
पर-पिर - चिड़िया के उड़ने पर निकलने वाली आवाज, अपना-अपना रास्ता देखना।
पडुब - उखड़, उखड़ जाना, जड़ समेत उखड़ना।
पसाह - धान के पौधा के साथ रहने वाला घास, जो बिलकुल धान के समान दिखता है।
पसे - फंसाना, फांसी, जाल में फंसाना।
पसे गोयः - फांसी लगाकर आत्महत्या करना।
पडु - हरा देना, जीतना
पटेड - पैर से फंसा कर गिराना
पटे नुतुम - पुकारू नाम, निक नाम, घरेलू नाम।
पपाटेड - टेढ़ा बात करने वाला, एक दूसरे में पैर फंसा कर गिरना, गिराना, एक दूसरे में पैर फांस कर रखना।
पड़ा - गाछी, धान का पौधा
पाव - पढ़ो, पढ़
परचा - परचा, जमीन का कागज, जमीन का न्यास पत्र।
पड़व - पढ़, पढ़ना
पड़व सिटिया - विद्यार्थी, छात्र, स्कूली छात्र/छात्रा
परका - अपने स्थान से थोड़ा सरका देना या हटा देना।
पटलंगा - सफेद दाग, सफेद दाग बीमारी
परु - पानी में खेलने के उपरान्त आँखों का लाल होना।

पसिर	- छिटकना, छींटा पड़ना
पसका	- मुर्गा या कुत्तों का जमीन को पैर से खुरचना।
पसिंजोर	- सवारी
पाट	- गुरु देवता
पाट चेला	- मंत्र सीखने वाला, चेला
पतह पंडु ओय	- पत्ते की तरह हरा डायना वाली चिड़िया।
पतह उड	- छत्तु, जंगली छत्तु
पट:	- एक दूसरे में फंसाकर बनाना, टोकरी बनाने की क्रिया।
पतड़ा	- पत्ती
पतरसिञ	- तिलमिलाने जैसे मार पड़ा।
पतरा	- पत्थर का प्लेट या बर्त्तन
पंउरि	- हानि पहुँचाने वाला देवी-देवता
पया	- खम्भा
पटिका	- चित्र, तस्वीर, फोटो
पइटि रिकाय	- काम करना, निपटाना
पइटि तन इमतंग	- कार्य अवधि, काम के वक्त
पइटि होबायना	- सफल, सफलता, सफल होना
पइटि तन को	- कार्यकर्त्ता, काम करने वाले
पइटि उन्कुडु	- कार्य आरम्भ, शुभारम्भ
पइटि तुन्डु	- कार्यान्त, समाप्त, कार्यसमापन
परकोम	- खटिया, चारपाई
पउटेन	- कलम
पंडु बिंङ	- नाग साँप
पलकुड	- फूलना (कीड़ों के काटने से फूलना)
पहचुर	- पीटने के बाद चमड़े पर दाग होना
पंडु	- पकना, सफेद होना
पइकि	- सदस्य, सदस्या

पसन्दि - जाँचना
पटुवा - छात्र, छात्रा, विद्यार्थी
पपादिर - विज्ञान
पड़व पुति - पाठ्य पुस्तक
पड़व ओअः - अध्ययन कक्ष
पेन्टोर - मरोड़ना
पटे (चका) - पहिया
पड़व सुटिनम/सुटिहनम - अन्वेषण
पहुंड़ि - शिवजी का रुद्र रूप।
पटिकर - चित्रकार
पइटि तन को - कार्यकर्ता, मजदूर
पंचाइति - पंचायत
पान सकम - पान पत्ता

पि

पिसिर-पिसिर - टिप-टिप
पिसिर-पिसिर गमा - टिप-टिप बारिश
पिन्तिर - विस्तार
पिटिका - विज्ञान
पिय साला सकम - जाँच करना, जाँच पत्र
पिचा सकम - विषय सूची, पाठ्यक्रम
पिका - बीड़ी (सखुआ पत्ती से बनी बड़ी आकार वाली बीड़ी)।
पिड़ - मैदान, टांड़
पिटु - पिट्ठू, एक ग्रामीण क्षेत्र में खेले जाने वाले खेल।
पिरिल - जालदार, झालर, कपड़ा में बना हुआ झालर।
पिरितिलङ - प्रियतम, जानेमन, जान
पित्तल - पीतल

पितिड - छिटकना
पिदिल - शिशु का पैर मारना
पिलिइ - चमकना, कुर्सीनामा, वंश परम्परा
पइटि - काम, कार्य करना
पिंडगि - मंच, पिंड, पिंडा
पि - बाहर, बाहरी हिस्सा जैसे खेत।
पिचः - चुनना
पिचः नम - एक-एक चीजों को चुनना।
पिचु - आँख में सूजन होना, आँख का आकार छोटा होना।
पिलिः - चौंधिया जाना, चमकना
पिलिः-पिलिः जेटे - तेज धूप, दोपहर की धूप, चमकीला धूप
पिन्दा - धोती पहना हुआ
पिरि हसु - पीलिया, बीमारी
पिरिंड् - सीटी बजाना, सीटी
पिरकल - नाटक, हड्डी दफन के समय नाचने वाला नाच।
पिसका - जंगली कन्द-मूल, लत्तर वाला शक्कर कंद।
पिटु बले - घुंघराला बाल
पित - पित्त
पितु मेड् - छोटी आँख, सूजा हुआ आँख।
पितु-पितु - आँख छोटा होना, नींद से आँख छोटा होना।

पु

पुः - दोना
पुचुः - निकल जाना, पिचक कर निकल जाना।
पचः पुचुः - इधर-उधर होना, अभी यहाँ था, वहाँ पहुँच गया।
पः चुर - मार का दाग होना शरीर में।
पुरः - अधिक, ज्यादा (वस्तु)

पुनकोन - चौकोना, चार कोना, चार कोण, चौकोर
पुतम - कबूतर, पण्डुक
पुकड - कुहासा
पुन्चु - प्रतिनिधि, प्रतिनिधि मंडल
परचि टयड - पवित्र स्थान, पूजा स्थल
पटुब - उखड़ना
पुदइ - साफ, स्वच्छ
पुदगल - प्राकृतिक, प्रकृति
पुसियना - फूटना, फूट जाना
पुति - पुस्तक, किताब, ग्रंथ
पुंयल - कांसी फूल, पंख, खेतों में मिलने वाली घास।
पुन्डि - सफेद
पुकुरि - बड़ा तालाब, पोखर
पुकुड-पुकुड - अन्दर-अन्दर सुलगना (जलना), कुहासा छाये रहना।
पुलि - छूच्छी
पुतुर - फेन, बुलबुला
पुसुरि - फुन्सी, घमौरी
पुरह गोनोंड - महंगा, अधिक दाम
पुदना - पुदीना पत्ता
पुति जुम्पलय - पुस्तकालय, ग्रंथालय
पुटाव - खिलना (फूल)
पुटि - पेट फूलना
पुतुलि - छोटा हांडी, छोटी हंडी
पुटिइ - सीलन होना, दल दल होना, शव परीक्षण, चीर-फाड़
पुसि - बिल्ली, बिलार
पुंइ आहः - पोइ साग
पंयु/पन्चु - पंचायत
पुंडि मलचि - सफेद मिर्च
पंडि रम्बा - सफेद उरद

पुंडि सलुकड - सफेद कमल फूल
पुनि - कुपोषित बच्चा, कमजोर बच्चा
पुंजि - पूंजी, पूजा के लिए अर्पित किया गया अन्न या भात।
पुरू - महकने वाला घास।
पुसि - फटना, घाव से पीप निकलना, पीप
पुसटु - पुटुस
पुटब - किसी चर्चा को निकालना, बात को शुरू करना।
पुटि - पेट चीर देना
पुटिः - पानी से जमीन दरकना
पुटकिड - फुन्सी
पुतुः - छेद, आर-पार हो जाना
पुटपुटिया - मोटर साईकिल
पुतुर - मुँह से झाग निकलना, किसी वस्तु को चूल्हे पर चढ़ाने से झाग निकलना
पुवा - अन्न नापने का सबसे छोटा पइला
पुयुर - वारिश का रूकना, थम जाना, जहाँ भींगा न हो वैसी जगह
पुति जोम चिदु - किताबी कीड़ा
पुदगल पटिका - प्रकृति चित्र, प्रकृतिक चित्र
पुति ओल तडि - लेखक, लेखिका
पुरः को दुलड़ तइः - अत्यधिक लाड़ प्यार
पुंल - पुल

पे

पेयजि - प्याज
पेह होम्मो - शारीरिक बल
पेह - ताकत, शक्ति, अंडिया
पेड़ा - मेहमान, अतिथि
पेटका - जिद्दी, अड़ियल
पेतोंग - अड़ियल
पेह हो - वीर पुरुष, शक्तिशाली व्यक्ति
पेरेम - प्रेम, प्यार, दुलड़
पेड़ए, दाड़े - शक्ति
पेटा - बाछी
पेंगेड - चमकना (दांत चमकना)
पेरेह - भरना, भरा हुआ
पेटा - अंतड़ी
पेटोम गोबि - बन्द गोभी
पेटोल - पटल, परवल
पेचकर - बन्दूक का गोली निकलना, छिटक कर निकल जाना।
पेजा - बाप-बेटा
पेन्दा - ग्रामीण क्षेत्र का खेल।
पेटे: - खोखला धान जिसमें बीज न हो।
पेन्टोर - लपेटा जाना रस्सी से, किसी जानवर या किसी मनुष्य का हाथ पैर मुड़ जाना।
पेड़े - डाल से टहनी तोड़ना, हाथ पैर तोड़ देना।
पेड़े गोय - किसी जानवर या चिड़िया का गला तोड़ कर मार देना।
पेसो - मीठी वस्तु में चीटीं का भरा होना।
पेताड्डु - जंगली कन्द-मूल, कन्द
पेटे चोड़े - छटपटाना

पेते-पेते - भीड़ में आना या भीड़ से निकलना, समूह में आना।
पेंयाय - छूत व्यक्ति, कपड़े बुनने वाला एक जाति।
पेन्डरा - धूमिल, चमक खत्म होना, रंग उड़ा हुआ।

पो

पोटाणि - घमंडी, घमंड, अभिमान, गरिमा
पोंड - आवाज, बस की सीटी
पोकता - समाधान
पोला - अंगूठी
पोड़ोम - पोटली, गठरी
पोटोम - गठरी, पोटली
पोचा - हाथ से छूटना (जानवर का रस्सी हाथ से छूट जाना)
पोरोब - पर्व, मेला, उत्सव
पोसा - जानवर का बच्चा होना
पोलाव - फुसलाना, पटाना, फुसला कर
पोरताड़ - किस्सा करना, चर्चा करना, किस्सा सुनाना
पोदगा - दीमक, घुन लगकर खोखला होना।
पोम्पो - पंप
पोम्पो द: - खेत में मशीन से पानी पटाना।
पोंकों - उर्ववरक, उपजाऊ मिट्टी
पोयसा - सिक्का, पैसा
पोड़ोसो - कटहल
पोनाइ - पूर्णिमा, पूर्णमासी
पोटके - रुगड़ा
पोटोय - पटाना, बात पक्की होना
पोरंग - पार करना, फटा हुआ
पोकोर - झाग (साबुन का)

पोये: - मुँह से पानी निकालना, कुल्ला कर थूकना
पोलकोंय - केसरिया, नारंगी रंग
पोरमाण - प्रमाण, प्रमाणित
पोंका टयड - रिक्त स्थान, खाली स्थान
पोड़ोम जिलु - पत्ता में बन्द मांस, पत्ता का पोटली में बँधा मांस।
पोवासि - धुँध, कोहरा, कुहासा, धुंधला दिखना
पोंगा - बिगुल
पोदोगो - कमजोर डाली, खोखला डाली
पोयता - जनेउ
पोगा - छत्तु
पोंगा - फटना, फट जाना
पोङ - चींटी का टोला
पोनाइ निदा - पूरी चाँद, पूर्णिमा की रात
पोंगोर - आग का दहकना, तीव्रता से आग दहकना।
पोरङ - कपड़े का फटना, त्वचा में खरोंच या घाव होना।
पोड़े - आँख का पुतली खराबं रहना, मुर्गीयों को होने वाली एक बीमारी।
पोरपोंडे - चेहरा सफेद रहना, पाउडर ज्यादा लगा लेना।
पोटका - तलवा में घाव होना, फोड़ा होना
पोव: - नारियल तोड़ना, घड़ा टूट जाना, दरक जाना
पोयला - पइला, अन्न नापने वाला
पोरोब पोनाइ - पर्व उत्सव, पर्व-त्योहार
पोको-पोको - कुल्ला करना
पोसोड़ो - ठगी, झूठ, पटाना, पटा लेना

ब

ब: - साकल या सिकड़ी लगाना, फँसाना, फांस
बबाअता - भुंजा, मुड़ही, चावल का भूंजा
बबा बिति - धन-सम्पत्ति
बबा बा - धानफूल या शरीर चितकबरा होना।
बबा मुट - धान लगाने से पहले होने वाला पूजा।
बबा जंग - धान का बीज
बबामलचि - छोटी आकार वाली झाल मिर्च, धनमिर्चा
बबा पड़ा - धान का बिहन, बीड़ा
बबा पेटे: - खोखला वाला धान का बीज
बबा सार बोंगा - धान बढ़ाने वाला देवता
बबा सिङ - पुआल
बबा तिकि - धान उबालना
बबता - खुजली
बचरा - कृमि
बड् - श्राप, श्राप देना
बदा - अधपका फल
बदाबदि - प्रतियोगिता, वाद विवाद
बदम - बादाम
बड्चोम - सबय घास, सेंवई घास
बन्दि - मोड़ा
बदोव: - दाढ़ी, दाढ़ीवाला
बदुड़ि - चमगादड़
बहगा - हिस्सा-बँटा, बँटवारा, भाग
बगाइत - पुजारिन, भक्तिन
बगन - बगान, फुलवारी
बगड़ा चउलि - मोटा चावल, मोटा दाना वाला चावल।

बगसा - बक्सा, बॉक्स
बगे - छोड़ देना, छोड़ना या पति से छूटना
बगुर - पौधा बढ़ा हुआ, पौधा का स्वस्थ रूप से बढ़ना।
बगुड़ि - समापन, सम्पन्न, समाप्त होना, खत्म होना
बइ - बड़ का फल, नजर लगाना, प्रेत आत्मा का स्वार होना।
बइसका - जांघ में गिलटी होना, कांख में गिलटी होना
बइउरा - पुनर्निर्माण, पूर्ण मरम्मत
बइ दरू - बड़ पेड़
बजर - शहर, शहरी हिस्सा, बाजार
बंजड़ा - बाजा, गाजा बाजा
बजव - बजाना
बजि - शर्त्त लगाना, शर्त्त रखना
बजु - बजु बन्ध
बकइ - घेरा, घेरना, घेराव
बकाह - छोटे बच्चे का बोलना या मुँह से आवाज निकालना।
बंकड़ा - चिड़ियों का चहचहाना, छोटा बच्चा का बोलना।
बकोर - धान के पौधे को उखाड़ कर खाली स्थान में पुनः लगाना।
बुकु - अधिक की कामना करने वाला।
बकु - हुक लगाना, फंसा कर गिराना किसी टहनी को।
बकुड - कीड़ा का रेंगना
बल - आग लगना, आग लग जाना
बला - समधी या सगाई का कार्यक्रम।
बला येरा - समधिन
बला सका - जिनके साथ शादी का रिश्ता बनाया जा सकने वाले।
बला जिगि - किसी अन्य व्यक्ति को खेती करने हेतु जमीन देना और उपजायी गई अन्न को बराबर बाँटना, बैंटाई, में देना, साझा देना।

बलबल - पसीना
बलबल द: - पसीना बहा कर कमाना, काम करना
बले: - बाल, बंशी से मछली मारना।
बले हपानुम - चढ़ती जवानी वाली युवती।
बले होन - शिशु, नवजात शिशु, दुधमुँहा बच्चा
बले मुलु - पूर्णिमा के दूसरे तीसरे दिन
बले सगेन - नया कपोल, नये पत्ते का निकलना।
बले: सकम - नया पत्ता, बालक पत्ता, कोमल पत्ता
बले: सिंगि - सुबह का समय, दोपहर से पहले का समय।
बले: सेपेड - नवयुवक, नौजवान
बलु मुइ - पेड़ में रहने वाला काला चींटी जिसके काटने से लहर उठता है।
बमल - दाद, दाद बीमारी
बमलि - चरित्रहीन, नचनी
बमड़ा - ब्राह्मण, पंडित
बमे - पंडित, ब्राह्मण
बान - नजर लगा कर किसी को घाव या हानि पहुँचाना।
बनइ - किसी को नजर से बीमार करना या जान से मार देना।
बङ - पिता, बाप, बाबा
बनइ बोंगा - हानि पहुँचाने वाला देवी देवता।
बनम - सारंगी
बनम गंडु - सारंगी का तार टिकाने वाला लकड़ी या पिंड।
बन्दा - तालाब, पोखर
बन्दोर - बन्दर
बंदेला - पोखर
बंदि बाबा - धान का मोढ़ा
बंदि बयर - मोड़ा बाँधने वाला रस्सी।
बंडिया - कटा हुआ पूँछ या शरीर का कोई भाग, पूंछहीन जानवर।

बोड़ - मोड़ा लपेटने वाला मोटी पुआल का रस्सी।
बंडिल - बंडल, लकड़ी या पत्ता का बंडल।
बुन्दु - बन्दूक
बुन्दुर बुसु - झबरा बाल और सुन्दर बाल।
बंगरा - सफेद दाग
बंगव - तोड़ना, रिश्ता तोड़ना, शादी का रिश्ता तोड़ना।
बंजि - जिसका बच्चा न हो, संतानहीन
बंजि येरा - जिस औरत का बच्चा न हो।
बंका - सूखी लकड़ी को फंसा कर गिरानेवाला लंबा बांस
बंकुड़ि - पेड़ की सूखी डाली को फंसा कर गिराने वाला फांस।
बंकि - पेड़ की शाखाओं को काटनेवाला लोहा का औजार।
बंकिया - पेड़ की शाखाओं को काटनेवाला लोहा का औजार।
बंकुड़ि - कहानी, कहानी बनाना
बनो: - नहीं है
बनोतेन - जिसका घर में कुछ भी नहीं है।
बनो: ओवा - जिसका घर में कुछ भी न हो।
बनो:वा - कुछ भी नहीं है
बनरेदो - नहीं तो, वरना, वरन्
बओ: - सियार, लोमड़ी
बपइ - फटना, बात बनना
बपल - आग लगा होना
बपला - सगाई, सूत बंधनी
बपरि गोड़े - सहायक शब्द, हाय रे
बर - दो
बार पा - पैखाना, शौच
बपुइ - दुर्भाग्य वश, बेचारी, बेचारा
बरजि - गर्भवती स्त्री
बरो - दो लोग

बर ओवा - दूसरी पत्नी, पहली पत्नी के रहते दूसरी पत्नी बनना।
बरसिङ - दो दिन
बरनिदा - दो रात
बर तुकु - दो स्त्री का साथ काम करना, दो स्त्री का धान कूटना।
बा/बड़ा - फूल
बराबरि - बराबर, समानान्तर
बरा बटि - लटपटा कर फल लगना जैसे कोहड़ा या कद्दू का
बराचिति - करैत सांप
बड़म बोंगा - जुगनी, नुकसान पहुँचाने वाला देवता।
बरंडा - बरामदा
बरंडि - नउवा, नाई
बरायु - जमीन में घोंसला बनाने वाली चिड़िया।
बर-बुर - महीन एवं चिकनाई मिट्टी जिसमें पैर पड़ते ही अन्दर डूबने लगता है।
बरयुड-बुरयुड - उबड़-खाबड़
बरदु - बारुद
बरे - भाई, भैया, दादा
बहरि - भार ढोना, कंधा से भार उठाना।
बड़ि - बड़ का फल
बड़िपियुङ - मैना
बरलंगा - सफेद दाग
बार जेटे - तेज धूप
बरू - कुसुम
बरू दरु - कुसुम पेड़
बसा - डेरा, अस्थायी रूप से निवास करना, किराया घर
बसा हति - एकांतवास, इकलौता रहनेवाला
बसङ - पानी उबालना
बसङ गोय - पानी उलाबकर कीटाणु मारना।
बसि - बासी, खराब होना

बोड़ - मोड़ा लपेटने वाला मोटी पुआल का रस्सी।
बंडिल - बंडल, लकड़ी या पत्ता का बंडल।
बुन्दु - बन्दूक
बुन्दुर बुसु - झबरा बाल और सुन्दर बाल।
बंगरा - सफेद दाग
बंगव - तोड़ना, रिश्ता तोड़ना, शादी का रिश्ता तोड़ना।
बंजि - जिसका बच्चा न हो, संतानहीन
बंजि येरा - जिस औरत का बच्चा न हो।
बंका - सूखी लकड़ी को फंसा कर गिरानेवाला लंबा बांस
बंकुड़ि - पेड़ की सूखी डाली को फंसा कर गिराने वाला फांस।
बंकि - पेड़ की शाखाओं को काटनेवाला लोहा का औजार।
बंकिया - पेड़ की शाखाओं को काटनेवाला लोहा का औजार।
बंकुड़ि - कहानी, कहानी बनाना
बनो: - नहीं है
बनोतेन - जिसका घर में कुछ भी नहीं है।
बनो: ओवा - जिसका घर में कुछ भी न हो।
बनो:वा - कुछ भी नहीं है
बनरेदो - नहीं तो, वरना, वरन्
बओ: - सियार, लोमड़ी
बपइ - फटना, बात बनना
बपल - आग लगा होना
बपला - सगाई, सूत बंधनी
बपरि गोड़े - सहायक शब्द, हाय रे
बर - दो
बार पा - पैखाना, शौच
बपुइ - दुर्भाग्य वश, बेचारी, बेचारा
बरजि - गर्भवती स्त्री
बरो - दो लोग

बटा - जंगली चिड़यों का नाम
बड़ा ओते - तालाब के नीचे का खेत
बइ - बरगद, बड़ पेड़, बनाना
बबा वित्ति पेरेह - समृद्ध, सम्पतिशाली
बबा वित्ति - धन सम्पति, धन दौलत
बबा चउलि - अनाज, धान चावल
बजिगर - बाजीगर, करवां, खानाबदोश
बराबरि पइटितनि - अनुभवी, अनुभव, अनुभवी व्यक्ति, हमेशा काम करने वाले।
बदाबदि - प्रतियोगिता, वाद-विवाद
बा रसि - पुष्प रस, फूल रस
बोलो - प्रवेश, चुभना, अन्दर घुसना, घर में घुसना, भर्ती।
बलेह संगेन - कोमल, कोमलांगिनी
बतरि मयंग - पतली कमर
बसंग चउलि - उसना चावल
बा गोबि - फूल गोभी
बडिंइ - टुकड़ा किया हुआ, टुकड़ा, टुकड़ा होना
बलतिङ - टिकाऊ, अधिक दिनों तक टिकना।
बदुड़ि - चमगादड़
बरकि - कम्बल
बपागे - तलाक, छूटाछूटी होना, अलग-अलग हो जाना
बकंड़ा - व्याकरण
बले - बाल, केश
बइम - बनाओ
बुनुम - टीला
बपल - जलाना
बचरा - कृमि, जोंक
बरबन्डोम - मकड़ा

बसिद: - बासी पानी
बसि मंडि - बासी भोजन
बसि मोरोय: - बासी एवं खट्टा
बसियम - नाश्ता
बसियम सिंगि - नाश्ता का समय
बता दरू - बल्ली के लिए लकड़ी
बटा - बरसाती कीड़ा
बतरि - दुबला
बताउलि - मागे त्योहार का एक दिन
बति - मजदूरी
बटि - अन्न नापने वाला या जमीन में लोटना।
बटि - जमीन में लोटते-लोटते गुड़र जाना, जमीन में लोटना।
बतुवा अह: - भतुवा साग
बउ - दादा, भाई, भैया
बउ होंयर - जेठ, भैंसूर, पति का बड़ा भाई
बउड़ा मरमर - बिच्छू
बउड़ी - पागल, पगली
बया - पागल, पगला, पगली
बला-बलु - पागलपन से इधर-उधर होना, लावारिस घूमना
बयदा/बोदा - बकरा
बैर - रस्सी
बयना - बेयाना देना, किसी अन्न, वस्तु को खरीदने से पहले थोड़ी रकम देकर उसे सुरक्षित कर लेना
बड् - शाप देना, श्राप देना, श्रापित करना
बरु - कुसुम
बइबिरं - निर्माण
बजि - ललकार, चुनौती
बलातडि - समधी, समधन
बत्ता - बाता, पतली चिरी हुई लकड़ी, बल्ली

बबा रोवा - धान रोपना
बबा हेर - धान बुनना
बबा केतो - धान ओसना
बबा इर - धान काटना
बबा हटिङ - धान बाँटना
बरकि - कम्बल
बर सिका - अठन्नी
बयर दोड़ि - रस्सी झूला

बा

बान्दर - बन्धक, बन्दी देना
बा पोरोब - सरहुल, सरहुल पर्व, सरहुल महोत्सव
बा बगन - पुष्पवन
बाता: - वात
बारा - वर्ग, कक्षा, क्लास
बबा - धान
बा - फूल, सरहुल
बा गुरि: - सरहुल के आरम्भिक दिन में घर आंगन को गोबर से लिपाई-पोताई करना
बा बसि - सरहुल के अंतिम दिन
बा चन्डु - सरहुल माह, मार्च महीना
बा गितिल - कमल, बच्चा जो जन्म के समय माँ के शरीर से निकलता है।
बा जोनो: - फूल झाड़ू
बा कोबि - फूल गोभी
बा लेपेराह - फूल वाला भाजी साग
बा साबोन - खुशबूदार साबून

बकरा - बेर
बकोर - धान बीचड़ा को रोपने के लिए उखाड़ना।
बरहोम्मो तडि - गर्भवती, गर्भिणी
बर जिबोन तडि - गर्भवती, गर्भिणी
बले - बालक, नवयौवन
बकु - कांटा मारना, फंसा कर गिराना
बनचव - बचना, बचाना
बचव - बचा, बच गया, बचना
बन्दना पोरोब - दीवाली, दीपावली, सोहराई
बहतो - बात बीमारी
बइ दरु जोटो - वट वृक्ष का जटा
बहगा - भाग, हिस्सा, बटा
बलेह होन - शिशु अवस्था, दूधमुंहा बच्चा
बाले - मछली मारना, मछली पकड़ने के लिए बंशी लगाना।
बडसरा - आह, श्राप, श्राप देना
बड़ाह पोयसा एमकेते तइन तेय: बसन तेय: - भाड़ा, किराया (मकान)
बयर - नाड़ा, वस्त्र बंध, रस्सी (जंघिया या पेटीकोट का रस्सी)।
बा गह - कढ़ाई करना, धागा भरना
बबा हेर - बुनना, बुनाई
बडचोम - सेंवइ घास
बज - बाजु बंध
बइरि - शत्रु
बारङ दाड़े - प्राकृतिक शक्ति
बंका - वाक्य
बकुह - कांटा मारना
बराबरि रे - संतुलन
बजि - बाजी

बिंदि सुनुम - अरंडी तेल
बिन्दिरम - मकड़ा
बिन्डु - पलथी मार कर बैठना, पैर मोड़ कर बैठना
बिंगा बंगे - धारीदार
बिनियुर - घुमावदार, मोड़दार
बिन्ति - प्रार्थना, गोहारि, विनती
बिरजिलु - हिरन
बिर केड़ा - जंगली भैंस
बिर मलचि - जंगली मिर्च, अधिक झाल वाला मिर्च
बिर सिम - जंगली मुर्गा
बिर सुकुरि - जंगली सुअर
बिर - जंगल
बिड़व - छोड़ देना, भिड़ा देना
बिड़कव - चमक जाना, छेड़ देना, छेड़छाड़ करना, छेड़ना।
बिरला बलङ - बिजली चमकना, इधर-उधर होना या चमक चलना।
बिड़ङ - प्रतिदिन, हर दिन
बिसिः - छूत, छुआछूत, घाव का जहरीला होना, जहरीला होना।
बिसिः दटा - जहरीला दांत
बिसिः डुकि - जहरीला पेशाब, वीर्य
बिसिया - बीस पइला, बीस
बिसियन - जहरीला, विषयुक्त
बिङसोदा, बिङहुअह - सर्पदंश
बिचा - छेड़-छाड करना, छेड़ना
बिङ ओंङ - इन्द्रधनुष
बिड़ि, पिका - बीड़ी, सिगार, सिगरेट
बियुङ-बियुङ - चक्कर आना, सर चकराना
बिजि, चोंय - पिचकारी, पिचकारी मारना
बिङ उन्डु - साँप का बिल

बियर - ताकतवर, शक्तिशाली, बहादुर
बियुर - गोल-गोल घूमना, पलटना
बिसकल - छेड़ना, छेड़छाड़ करना
बिता - एक हाथ, बिता भर का
बितर - अन्दर, अन्दर-अन्दर, भीतर, भीतरी
बितर-लत्तर - नीचे अन्दर, ऊपर-नीचे
बितरङ - उस दिन, एक निश्चित दिन
बिटिल - मुँह झूठी, मुँह जूठी करना।
बितुइ - चूतड़ झुक कर दिखाना, औंधा होना।
बियुर - घूमना, चक्कर काटना
बियुर-सेकोर - चारों तरफ से, आगे पीछे से
बियुर हुरा - वापस लौट आना, लौटाना, वापस होना।
बिङ असेन तनि - सपेरा
बिति - धन
बिड़ा - काटा हुआ धान को बन्डल बनाना
बियुर हेन दोड़ि - चरखी झूला, झूला
बिर - जंगल, वन
बिगुल - बिगुल

बु

बुह लुन्डि - झंझरी, झंझरा
बुटला डेकचि - घड़ा आकार वाला छोटा डेगचि
बुगिन - हित, अच्छा, इष्ट, कल्याण
बुगलि - थैला
बुरु - जंगल, वन
बुलु - जांघ, जांघ
बुलुङ - नमक

बुअल - बहना, बह जाना, कपड़ा खंगारना
बुटा - जड़
बुटि - नाभि
बुदि - बुद्धि
बुगि - अच्छा
बुरसि - अंगार
बुरबुड़ी - पानी का बुलबुला, बुलबुला
बुल - नशे में रहना, पियक्कड़
बुसुह, कुटा - पुआल
बुदड - झाड़ी
बुरदुड - बरसाती कीड़ा, टीला से निकलने वाला, बारिश थमने के बाद निकलने वाले कीड़े।
बुलु सोंगा - कूल्हा
बुटि उन्डु - नाभि का गड्ढा
बुदि दटा - अकल दाँत, बुद्धि दाँत
बुरह - परोस, परोसना
बुलुंग मेर - खार, तीता, अधिक नमक पड़ना।
बुगिन सोअन - अच्छी महक, खुशबुदार
बुगिन येतो - अच्छी सीख
बुन्दु, टुल - बन्दूक, पिस्तौल चलने की आवाज।
बुडिस - चोली, अंगिया
बुडव - हानि, घाटा होना, डूबना, नुकसान होना।
बुड़व - हानि, घाटा, डूबना, डूब जाना, व्यापार में घाटा होना।
बुह - छेद, छेद करना, छेदा
बुकुइ - कीड़े का रेंगना
बुरूबिति - वनसम्पदा, वन सम्पत्ति
बुरु बोंगा - वन देवता

बुरु बोंगा येरा - वन देवी
बुर्सि हंगर - अंगार
बुः दुबुइ - छेदा चूतड़, फटा हुआ कपड़ा
बुल - नशा
बुबुलतेया - नशा होने वाला
बुचा - जिसका हैंडिल नहीं होता है, जिसका हैंडिल टूटा हो।
बुचा सिम - पंखहीन मुर्गा
बुचुगां - जिस बच्चे का पैंट कमर में टिकता न हो।
बुदु - सबसे छोटी मछली, सबसे छोटी आकार वाली मछली, बेवकूफ, मुर्ख।
बुदु हकु - बुदु मछली, पीठी मछली
बुगिन हुरा - पुनः ठीक होना, स्वस्थ होना, ठीक होना
बुइ - जवान लड़की, नवयुवती
बुम्बरी - फुन्सी
बुनुम उड - टीला में उगने वाला छत्तु
बुड़ा - बूढ़ा
बुरबुड़ि - बुलबुला
बुरचुड - सामान्य से ऊंचा स्थान
बुरदुड - उड़नेवाला चिंटी जो टीला में रहता है।
बुरदुलि - उड़ने वाला कीड़ा/चींटी
बुड़ियेरा - बूढ़ी औरत
बुड़का - का
बुरू बेन्टा - पहाड़ जैसा पगड़ी
बुरु बिङ - जंगली साँप
बुरु बोंगा - जंगल का देवता
बुरु गेना - जंगल के किनारे
बुरुहदा - जंगली ओल

बुरु जोला - जंगल के नीचे
बुरु किता - जंगली खजूर
बुरु कुइड - जंगली चील
बुरु मड - जंगली बांस
बुरूइ - जंगली फल, जंगल में मिलने वाली बहुत मीठी फल।
बुतुकुड - सड़ना (अनाज का), अधिक अमीर के घर अनाज का सड़ना।
बुदुरि - अधपका भोजन
बुगिन - अच्छा, सही, ठीक
बुइ - नवयुवती, जवान लड़की
बुइदि - वैद्य, डॉक्टर
बुलु जिलु - जांघ का मांस
बुलुङ तसड - नमकीन घास
बुनुम येंगा - टीला की रानी, टीला की मुखिया
बुनुम उड - टीला चक्षु
बुड़ा - बूढ़ा, बुजुर्ग व्यक्ति
बुरा: - कलछूल से निकालना
बुरा चबा - कलछूल से निकाल कर खत्म करना।
बुरचुड - टीला, समतल से ऊँचा जमीन।
बुरदुड येंगा - टीला का मुखिया, टीला की माँ
बुड़ि - बुढ़ी, बुढ़िया, बूढ़ी औरत, बुजुर्ग औरत
बुरु गिनिल - जंगल या पहाड़ का तराई।
बुरु दरु - जंगल का पेड़-पौधा, जंगल की संपत्ति।
बुरु कोचा - जंगल के खोह
बुसु - पुआल, घोंसला
बुटा - पेड़ के नीचे का हिस्सा, जड़, मूल
बुटुका - नाटा व्यक्ति
बुतुरु - छोटा बच्चा
बुगिन कजि - सुवचन, मधुर वाणी

बुअङ - गान के साथ बजने वाला वाद्य यंत्र जो बांस की बनी होती है, एकतारा।

बुगिन कोबोर - सुसमाचार

बुगिन लगिड् - अच्छे के लिए

बुङ-बुङ - एकतारा

बुरु बेन्टा - ऊँचा पगड़ी

बुरू रे टइन को - जंगलवासी, वनवासी

बे

बे: - थूक, थूकना

बे: द: - थूक पानी, लार

बेबे: - हारना, हार जाना

बेड् - कपड़ा से घड़ा का मुँह को बाँधकर बन्द करना।

बेगार - बेकार, किसी काम का न हो।

बेगना - सिन्दवार, घेरा डालने में उपयोग किया जाने वाला पौधा, इसका पत्ता सूखाकर अन्न, दलहन के साथ रखा जाता है। यह कीटनाशक का काम करता है।

बेके-बेके - मजाक करना, हँसी-मजाक करना।

बेला - बड़ी आकार का बर्त्तन जो भोजन करते समय भात खाने के लिए प्रयोग किया जाता है, डोंगा।

बेलति - टमाटर

बेलति सिम - शहरी मुर्गा, बॉयलर मुर्गा

बेलति सेत्ता - शहरी कुत्ता, अच्छी नस्ल का कुत्ता।

बेलचा - बेलचा

बेलेञ - छेड़छाड़ करना, गुदगुदाना

बेना जङ - पीतल का बर्त्तन धोने या रगड़ने के बाद चमकाने वाला एक बीज।

बेलेट - ब्लेड
बेंगा - बैगन
बेंटा - पगड़ी
बेपर - व्यापार
बेपरि - व्यवसायी
बेड़ा - पानी खेत, गढ़ा खेत, भारी धान उपजने वाला खेत।
बेरेल - फल जो पका न हो।
बेटेञ - चौंकना, चौंक जाना
बेतर - दिन
बेतारङ - दिन
बेतेह - छोटा टुकड़ा करना
बेतेह-बेतेह - टुकड़ा-टुकड़ा करना
बेटा - पहुँच, पहुँचाना, पहुँचना, हाथ से पहुँचाना।
बेरेलदिरि - खनिज, कच्चा लोहा
बेरेल मेड - कच्चा लोहा
बेरेल रोंग - कच्चा रंग
बेरेल इसिन - कच्चा, अधपका
बेपेटा - मिलन, भेंट, मुलाकात
बे दोकोल - बेदखली

बो

बोड़ोंग - बातूनी, मजाकिया, बक बक करने वाले।
बोटरि - बातूनी, बक बक करने वाले।
बो चटु - खोपड़ी
बोक्सा - बक्सा, संदूक, बक्स
बोंस - वंश, कुल, जाति
बो रचम - बाल काटना, बाल कटवाना

बोंगा बुरु - पूजा अर्चना, पूजापाठ
बोंगाय तेया - पूजा सामग्री
बोंगा येरा - देवी, अप्सरा
बोतला - बोतल, काँच पात्री
बोस्ता - बोरा
बोदर - खाद, खरपतवार
बोतोय - लत्तर, लता, करिया
बोटोम - बटन
बोटोम उन्डु - कान, बटन हॉल
बो पा - सिरहना
ब्रोंङ जुम्पा - वर्णमाला, व्यंजन वर्ण
बोरोगे नेलो - भयानक, कुरुप
बोरोते एकला - डर से काँपना
बोदोल - बदल, बदलना, बदली
बोदोलयना - परिवर्तन, परिवर्त्तनशील
बोरो-बोरो कजि - हिचक, संकोच, डर, भयभीत, डर डर कर बोलना।
बोड़कव - उबलना, खौलना, खौल रहा
बोड़कावन तेया - उबाल आना, गर्म होना
बोंगा - पूजा, देवता, देवी
बोंका दटा - टूटा दाँत, बोड़ा दाँत
बोंगा तोड़े - टूटता तारा
बोंगा उरू - अपशकुन भौंरा
बोंका - जिसका दांत टूटा हुआ हो
बोनोय - सख्ती से बाँध देना
बोर - चिकनाहट, फिसलना
बोर चोड़ा हकु - फिसलन भरा मछली
बोर रम्बा - उरद दाल
बोड़ - धान लपेटने वाला पुआल की मोटी रस्सी
बोड़कव - खौलना

बोरकोड - कलेजा (लंग)
बोर लोंगी - एक चिड़िया
बोरो - डर, भय, डरना, भयभीत होना
बोरो गोजेन - डर से कांपना या मरने जैसा डरना।
बोरो इचि - डराना, भयभीत करना
बोड़ो-बोंजि - पिकनिक, घर के बाहर सामूहिक रूप से भोजन बना कर देवी-देवता को अर्पित करना और सहभोज करना।
बोरोंचो - हाँ तो, नहीं तो
बोंडोजा - भगिना, बहन का बेटा
बोडोंजि - भगिनी, बहन की बेटी
बोड़ोर - शरीफा
बोसोंतो - छोटी माता
बोसता-बोसता - सस्ता, सस्ती दर में मिलना।
बोसटोम - ब्राह्मण, पंडित
बोतोर - लंबी आकार वाला खेत।
बोटोर-बोटोर - अधिक बातें करने वाला, एक बात को बार-बार दुहराने वाला।
बोवा हकु - काला रंग वाला बड़ी आकार का मछली।
बोयो - युवक, लड़का, जवान लड़का
बोयसोर - भैंस, जवान भैंस
बोचाह - सिंहहीन, सिंह गिरना
बोका - मूर्ख, बेवकूफ
बोकोम - छोटा भाई, बहन
बोचोर - वर्ष, साल, वार्षिक
बोन्डोल - बन्डल, लपेटा हुआ
बो - सिर, माथा, मस्तक
बो हतङ - दिमाग
बोय - घटाव, घटाना
बोदोला - प्रतिशोध

बाड़ोर/मंदल - शरीफा
बोवा - मछली का नाम
बोवा हकु - बोवा मछली
बोग - प्रसाद
बोकसिस - इनाम, तोहफा, पुरस्कार
बोरो ते - डर से
बोरोते गोगे:ना - डर से मर जाना
बोरोते एकला - डर से कांपना
बोकबोकाव - बकवास
बोदोल - परिवर्तन
बो अटांगि - तकिया
बोस्ता बुगलि - बोरा, थैला
बोग - प्रसाद
बोंगा तनाय - पूजा कर रहा है।
बोगसिस - पुरस्कार, तोहफा
बोलो होरा - प्रवेश द्वार

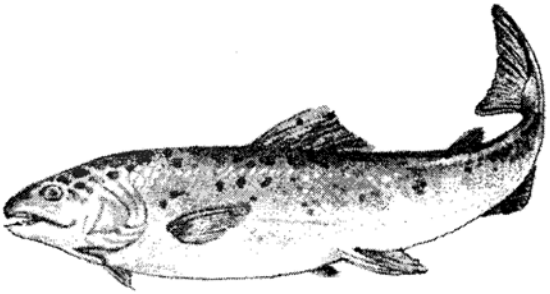

म

मड् - बांस
मचा - मचान, मंच
मया - मेढ़ा, सीठा मेहरा
मरा - सहायता के लिए बुलाना
माला - मल्लाह, मल्लार
मय - धीरे, धीमा, आहिस्ता
मराह: - मोर, मयूर
मनि जं - सरसों
मनि सुनुम - सरसों तेल
मटिया - मिट्टी का सबसे छोटा घड़ा।
मचिला - मचिया
मरंनि - बड़की, बड़ा, ज्येष्ठ, वरिष्ठ
मलचि - मिर्च
मनतिं - मानना, स्वीकार करना, मान जाना
मंडि हाटिंग - आहार वितरण, भोजना वितरण
मनातिङ उड़ि - मानक समय, मानक दिन
मंडि सेनो होरा - आहार नली, ग्रास नली
महलि - तांती, बुनकर, अछूत होना
मंडि उतु रिंगा - आहार अभाव, कंगाली
मंडि - भात, भोजन, खाना
मजि - खटमल
मसुरि - मसूर दाल
मडुवा - मडुआ
मरं - उच्चतम, बड़ा, ऊँचा
माइन - मान, इज्जत
मनवा - मनुष्य

मडकम, मदुकम - महुआ
मयोम - खून
मड् चत्तोम - बांस का छाता
मनरंग - प्रधानता, प्रसिद्धि
मः - काटना
मयंग - कमर
मरमर - बिच्छू
मरं गंडा - अंगूठा
मसला - मशाला
मामू - मामा, फूफा
मकोड़े - लोभी आदमी
मन्दा - सर्दी, सर्दी लगना
मयते - धीरे, आहिस्ता
मरु - अधेड़ उम्र, उम्रदार व्यक्ति, बुजुर्ग
मगे - बुरा शब्द, अपशब्द, गन्दी बात, त्योहार, मगे पर्व
मंड़ा - लाश
मदेड - मूर्ति, सांड़
मरं हसु - चेचक, बड़ी माता
मगे पोरोब - माघे पर्व
मरः ईल - मोर पंख
मगुरा हकु - मंगूर मछली
मयोम उला हसु - क्षय रोग (टी.वी.)
मसकल उदुब - प्रकाश संकेत
मसकल - प्रकाश, उजाला, रोशनी
मला मेड - चकाचौंध, आँख चौंधिया जाना।
मस्टोर - शिक्षक, मास्टर, गुरुजी
मंड़ा होम्मो - चेतना, होश हवास, लाश
मंडा़ लिजा - कफन
मरं पइटि - महान कार्य, बड़ा काम

मडंवा - मंडप
मरं सुतुइ - नाइटी
मदइत - सहायतार्थ, मदद करना
मरं सयोब - उच्च पदाधिकारी, उच्चाधिकारी
मरं अह बोतला - मरतबान, अमृतबान
मरं हो - भद्रजन, बड़ा आदमी
मसुल - मसूल, बाजार कर
मंगल - जूठा, जूठन
मलगुजरि - मालगुजारी
मनोतमंर - महत्वपूर्ण
महादेड - महादेव, शिवलिंग
माता - पकना (फलों का) अण्डा
मपा गोपोय - दंगा, दंगा-फसाद, मार-काट
मर: इंल - मोर पंख
मंडि द: - माँड़ पानी
मंड़ा - लाश
मंडा हड् - चीरफाड़, लाश परीक्षण करना
म:गोय - काटकर मार डालना
मरङ बु: - बड़ी छिद्र
मसकलो तना - प्रकाश होना
मरं हतंगहन हो - विद्वान व्यक्ति, विद्वान
मरं मोलोङ हन हो - विद्वान व्यक्ति, तेज दिमाग वाला व्यक्ति।
मरङ मास्तोर - प्रधानाध्यापक
मरङ मिस्ट्रेस - प्रधानाध्यपिका
मरङ अंका - महाप्राण वर्ण
मयङ बयर - कमर का रस्सी, कमर का धागा
म: - काटना, बलि देना
मरं - ज्येष्ठ
मानतेन, मनोतेन - आदरणीय, माननीय

मजि - खटमल
मंडि जोम - भोजन करना
मता उलि - पका आम
मंड़ा तोपा - लाश दफनाना
मंड़ा रपा - लाश जलाना
मनातिङ - मानक
मयोम उलाहसु - श्रय रोग, टी०बी० रोग
मइमन - श्री, श्रीमान
मदलि - ताबिज

मि

मिसि कुइ - बहन, दीदी
मिडेम - मिलाव
मिन्डि - भेड़ा
मिन्डि होन - मेमना
मिड तोरसा - क्षण भर, क्षणिक, पल भर, एक पल के लिए
मिटइ - मिठाई
मिसो - सौ रुपये
मिर - सूरज निकलते एवं डूबने से पहले का समय, धुँधली, धुँधली।
मिसर - मिलावट
मिसाते मंडि जोमेतेया - सहभोज, भोज भात, पिकनिक
मिडमुसिंग - समकाल, एक ही समय, एक ही दिन
मिडगेन दिलं - समकाल, एक ही दिन
मिड चोट - एक क्षण, पलभर
मिड रपिड - एक सेकेंड
मिस्ट्रेस - शिक्षिका
मिसाते पड़व तन को - सहपाठी

मियड गेया होरा - विकल्प, दूसरा रास्ता नहीं होना
मिडते टइन - एकता, भाईचारा, संगठित
मिसागे - एक बारगी, अचानक
मिडों चनव मिन्डो तिगुंन - पंक्तिबद्ध, पंक्ति से क्रमबद्ध
मियड चटुयेड़ा - एक ही बिरादरी, खानदानी
मिडेन - एकता
मिरु - सूगा
मिरु बा - मिरु फूल
मिड मोलोङ - एकमत, एकमत होना
मि अणा - एक आना
मिति - मेथी
मिति अह: - मेथी साग
मिसाते पड़व तन को - सहपाठी
मिन्डि - भेड़
मिसिका - चवन्नी, पच्चीस पैसा
मि टका - एक रूपया
मिसा ते पइटि तन को - सहकर्मी, सहकर्मचारी

मु

मुसिंग - एक दिन
मुतुल गार - लम्ब, मुख्य लकीर
मुटन - आकार
मुवा - नाक
मुटा - नाक
मुचड - स्वर्गीय, समाप्त, मृत्यु, मरना
मुरकि - कर्ण कुन्डल, कर्णफूल, झुमका
मुयु - बछिया

मुकुइ - घुटना
मुइ - चींटी
मुता - लोटा, कलश
मुतिड - प्रत्येक
मुलि - सीधा
मुनु महामन - पूर्वकाल, प्राचीन काल
मुनु काड़ - प्राचीन काल, पूर्वकाल
मुनु - प्राचीन समय
मुर - पलाश
मुलगह - सहजन
मुनुअ कजि उडुजगर - अतीत
मुरकु - मूर्ख, बेवकूफ
मुनुअ सुसुन - लोकनृत्य, प्राचीन समय का नाच।
मुनुअ दुरंग - लोकगीत, प्राचीन समय का गीत।
मुनुअ कहनि/कुदुम - लोककथा, प्राचीन काल का कहानी।
मुंडि दुअर - मुख्य द्वार
मुड़ कुन्टु - मुख्य स्तंभ
मुड़ - मूल, मूलधन
मुनुअ होको - पूर्वज, प्राचीन काल के लोग।
मुलुक - राष्ट्र, देश, संसार
मुगि - मूंग
मुर्तु - मूर्त्ति
मुकुञ - उबना, उब जाना
मुनुअ जिनिस - पाषाण
मुटकन - भूमिज
मुचुड - समाप्त, प्रलय, इति
मुड़ होअको - मूलवासी, मूल निवासी
मुतुड - खुशबूदार
मुतकुल कुपुल - विशिष्ट अतिथि, विशेंष मेहमान, मुख्य व्यक्ति

मे

मेड - लोहा, आँख
मेरोम - बकरी
मेड कन्डोम - आँख का किनारा, नेत्र कोर
मेड उब - भौंहें
मेरेल - आँवला
मेड कांड़ा - आँख आना
मेर - नमक अधिक होना, खारा, तीखा, कसैला
मेकोय - थूक निगलना
मेन्दो - लेकिन
मेडद: - आँसू
मेड कय नेल जोमा - अंधा
मेर द: - कठोर जल, खारा पानी
मेड पोड़ो - आँख फूटा
मेड रजा - नेत्र पुतली
मेड रपिड - पलक झपकना, आँख मारना
मेड रता - कनकी मारना, कन्नी मारना
मेयाउँ - बिल्ली की रोने की आवाज।
मेड केडाय - आँख खोलना, जागना, जग जाना
मेंजाति - मेहंदी, हिना
मेतोल - तीता, कसा
मेड (इसिन कना) - ढला लोहा
मेड् द: जोरो - आंसू बहाना
मेरोम तोवा - बकरी दूध
मेटइ बइ नि: - हलवाई

मो

मो - फूलना (सजीव वस्तु का)
मोचों - किनारा
मोकोरदमा - मुकादमा
मोटा - मोटा
मोचा - मुँह
मोचाते - मौखिक, मुख से, मुँह से, मुँह जबानी।
मोलोङ - माथा, गुद्दा
मोय - कोमल पत्ता निकलना
मोसोन्तो - चेचक, बड़ी माता
मोरोय जं - चना
मोंडेक - आश्रम
मोरोय - खट्टा
मोलोम - मलहम
मो: - धुँआ, वाष्प
मोंकोर पोरोब - मकर सक्रांति, मकर मेला
मोन मोलोंग - मन
मोयला होयो - वायु प्रदूषण
मोटोर - बस, मोटर, परिवहन
मोटोरा - मटर
मोटरा हिसिर - मटर माला
मोह - फूलना
मोरोय - खट्टा
मोय - कली
मोटा तुम्बुरुब - गोलमटोल, नाटा
मोटरि - पोटली
मोंतोर - मंत्र

य

यम - देना, देय, दिया
यका - नहीं देना, वंचित करना
यला - आओ (एक व्यक्ति के लिए)
यकला - नाचते समय हिलना, हिलना
यडका - खराब, बुरा लगना
यनका - इस तरह से
यतोल - चिढ़ाना
यन चनब - उपरांत, इसके बाद
यसुंते - अनेक, अनेको अनेक
यसु पुरह - बेशुमार, बहुत ज्यादा
यम हय्या - प्रलोभन, लालच देना
युसु तोरं - बहुत न!

ये

येना - वो
येपेरं - गाली ग्लौज करना
येअ:/येगा - हाँ
येसु चेहरा - अति सुन्दर, खूबसूरत
येसेल येरा - गोरी स्त्री
येरा - स्त्री, समस्त स्त्री जाति।
येरे - अशुभ, प्रतीक, शुभ प्रतीक
येसेल - गोरी, गोरा
येलं - आग से सेंक लगाना, गर्म करना, आओ चलें
येसेड - रोकना, बन्द करना, छेकना
येलाबु - चलो, आओ चलें

येपेसेड - रोकना, रोक-टोक करना
येतं - पतला (पदार्थ)
येतो - सीख, सीखना
येन्दुरे - वहाँ पर
येना को - वो सब, ये सब
येना मेनते - इसलिए, इस कारण
येंगा - माँ, माता
येरांग - डाँट, डाँटना
येंगा अपु ओअ - पैतृक घर
येना लगिड - इसलिए, इस कारण
येसु रांसा - स्नेह, प्यार, प्रेम
येरांग गोपोन्दे - झगड़ा, शत्रुता, लड़ाई
येपेम - लेन-देन
येम हुंडि - एकत्रण, जमाव, भंडारण
येंगा अपु - माता-पिता, जन्मदाता
येटा येंगा अपु - सौतेला माँ बाप
येंगा हयम - मातृभाषा
येसु रांसा - चिर इच्छा, चिर खुशी
येरे उदुब - भविष्यवाणी
येन जोका - तब तक
येंन रेयो - तब भी
येसु हंतगंनिह - विद्वान व्यक्ति, बुद्धिमान व्यक्ति
येसु ममरंग - अप्रीतम, बहुत ज्यादा घमंड, घमण्डी

र

रपा - आग में पकाना
रनुकु - छलनी, छानना
रसि - रस, हंड़िया का रस
रसिका - खुशी, खुशी हमेशा प्राप्त करने वाला।
रइसि - राशि मिलना, जोड़ी बनना
रपिड - पलक झपकना, सेकेन्ड
रका - सुरक्षित, आरक्षण
रचा - आंगन
रइज - राज्य
रकब - चढ़ना
रचम - कैंची
रतम - संड़सा, चिमटा, मशीन, यंत्र (चूहा मारने का कैंची)
रनब जिलु - पचाउनी (मुर्गा एवं खस्सी का)
रबङ - ठण्ड, शीतकालीन
रटव - रटना, बार-बार बोलना, पढ़ना
रबल - सुविधा, आसान
रगम - दरदरा, मोटा पीसना
रका - आरक्षण, आरक्षित, सुरक्षित
रम्बाह - उरद
रंडि येरा/हो - विधवा, विधुर, वेश्या, देवदासी
रुङ - कूटना
रमि - मैना
रसि बनो तेय: - रसहीन
रबंग दिन - शीतकालीन, ठण्डा का मौसम, ठण्ड का दिन, सर्दी का मौसम।
रकोस - राक्षस, शैतान, हैवान

रहअ - रोना
रंग रुंग - कूटना, कूटने के समय निकलने वाली आवाज।
रंदा - रंदा
रंसान - मनोरंजन, उत्सव, खुशी
रबं दिपिलं - ठण्ढा मौसम
र: - रोना
र: बियुर - चारों तरफ घूम-घूम कर रोना।
र: हुजु - रोते-रोते आना
रबा - मछली मारने वाला सामान।
रबड़ा रुबुड़ - उबड़-खाबड़
रबा रुबु - वजन से अधिक सामान ढोया हो एवं चलने में असमर्थ हो।
रब-रोब - छड़ियाँ तोड़ने पर होने वाली आवाज।
रचा - आँगन
रचोस - राक्षस
रगड् - चिकनाई रहित जमीन
रगम-रुगुम - बालू युक्त जमीन या अन्न
रगड़ा - धान के पौधे स्वरूप दिखने वाला घास।
रागो - गुस्सा करना, गुस्सैल
रगा-बगो - चिड़ियों का चहकना
रइ - सरसों बीज
रइसि - जन्मपत्री मिलान करना
रजा - राजा
रजासला - रोजो त्योहार, रोजो पर्व
रजि - तैयार होना, मान जाना
रजि कुसि - सलाह मशविरा के पश्चात् कार्य सम्पन्न करना।
रकब - चढ़ना
रमा - अंगुली
रपिङ - हाथ से इशारा करना, इशारा करके बुलाना।
रमि - मैना

रमतिया - सरगुजा
रमतिया बा - सरगुजा फूल
रनाकब - चढ़ान
रपिड - पलक बन्द करना
रनु - दवा, हंड़िया बनाने का दवा, मोहिनी
रतुव - मुर्गी का अण्डा से बच्चा निकलना।
रंडि अम्बारोब - विधवा-अनाथ
रंडि होन - अनाथ बच्चा
रंडा - विधुर
रंगा - रंग लग जाना
रंगा सुतम - रंगीन धागा, रंगीन सूत
रनि - रानी
रंजेड् - पानी सूख जाना
रंका रोड़े - बर्त्तनों की आवाज
रप: - आग में जलाना, फोड़ाना
रपा-रपा - पंख फैला कर रखना
रपुड - टूट जाना, टूटना
रांसा - खुश, खुशी
रसि - रस
रसि द: - हंड़िया का रस
रसिका - खुशी, उमंग, प्रसन्न
रसुइ - लहसून
रटांगा - कड़ा, सूख कर कड़ा होना
रते मेड - तिरछा आँख, टेढ़ा आँख
रउ - खुलना, बँधा हुआ खुलना
रते - कनखी मारना, तिरछी निगाह वाले
रसा पसा - सूखी पत्तियों से उठने वाली आवाज।
रंकोड़े - साकल बजना
रपुड - टूटना

रसुम - चूर्ण, पाउडर, गुंडा, चूर-चूर
रतङ - दुबला-पतला, अपरिपक्व
रबोन - रावण, राक्षस
रपुड - टूटना, बिगड़ना, फूटना
रनुकु - छानने वाला
रपा जिलु - आग में पकाया हुआ
रबल - आसान, सहज
रपः चटु - पका घड़ा

रा

रा - खोलना, किसी वस्तु का बँधा होना एवं उसे खोलना।
राजिनम - राजिनामा
राजहोन्सों - राजहंस
राय - ठण्ढा
राग - स्वर, सुर, ताल
राल - धूना
रांसा - रुचि, खुशी, आनन्द
रांसा-रासिका - आनन्दमयी
रांसागिहः - रुचि, पसंद, खुशी
रांसाते ओल मेडदः - हर्षअश्रु, खुशी के आंसु
रांसा तेया - पसंद, मनचाहा, अच्छा
रांसा बनो - रुचिहीनता, नापसंद
रांसा कटेए - उत्साही
रांसा पुरायन - इच्छा पूर्ण होना
रासां - खुश, खुशी
रासां तेनि - प्रिय होना, प्रियत्तम, प्रेयसी
रागो - राग
रांसाते मेड् दः ओल - खुशी के आंसू

रि

रिबु - पेट निकला हुआ, अधिक भोजन कर लिया हो।
रिचिड - किसी भारी वस्तु से दब कर घाव होना, दरवाजा में हाथ दबना।
रिचुब - चिमटा
रिड दिरि - हल्दी, मशाला पीसने वाला पत्थर, सिलोठ
रिडेन दिरि - रगड़ने वाला पत्थर
रिड गुन्डा - पीस कर गुन्डा कर देना।
रिला-मला - स्वच्छ, निर्मल जल
रिमिल - आसमान, आकाश, बादल
रिपिञ - हाथ से इशारा कर बुलाना, आँख से कनकी मार कर बुलाना।
रिपि-रिपि - घुंघराला बाल
रिड़िड - किसी चीज में अंगुली दबना, दरवाजा में दबना
रिंग - भूल, भूलना
रिंगुड - दांत का कीड़ा, दांत को कीड़ा खाना।
रिड़िञ - भूल, भूलना, याद से उतर जाना।
रिसा - घुंघराला बाल
रिसुड़ि - दांत निकालकर मर जाना।
रिता - नशा फट जाना
रियु-रियु - वारिश का बड़ा-बड़ा बूँद
रि - ऋण, उधार, पंयचा
रिअ - दो
रिता तइन तेया - चेतन, चेतना
रिंग - भूलना
रिंगा - अकाल, बारिश न होना
रिचुब (चतोम) - छाता बन्द करना

रिता - होश में रहना, नशीली वस्तु ग्रहण न किया हो।
रिमिल - आकाश
रिड - पिसना
रिका - रख-रखाव, किसी स्त्री को पत्नी बना कर रखना।

रु

रुदा - खस्सी, बोदा, बकरा
रु - मारना
रुकु - हिलना, छानना
रुतु - बांसुरी
रुबु - कमर झुका कर चलना
रुल - आग में जलाया हुआ को निकालना
रुका - मुगरा
रुवा - बीमार, बीमारी
रुपु - मारपीट
रुमुल - झनकार, कम्पन, हिलाकर रखना
रुटुगुड - कंकड़, बालू
रुप चेहरा - चेहरा
रुजि - योनि
रुबा - जकड़न
रुपि-रुपि - घुँघरु
रसुइ - लहसून
रुतुइ - अण्डा से चूजा निकलना
रुमपा - गुच्छा
रुमल - रुमाल, कपड़ा का टुकड़ा

रुब - कमर झुका कर चलना,
रुमुल - नगाड़े की आवाज
रुतुइ - अण्डा से बच्चे का निकलना।
रुल बिङ - दो मुहाँ साँप
रुपु तपम - मारपीट
रुगुड - कंकड़
रुगुड़ि - कंकड़
रइवर - रविवार
रुकु - फल गिराने के लिए पेड़ हिलाना।
रुपा - बकरा
रुनुवा - लौटती में
रुमल - रुमाल, पूरे क्षेत्र में झनकार होना, गूँजना
रुतु सड़ि - बांसुरी की ध्वनि
रु - आराम करना, विश्राम करना, नगाड़ा मारना, बजाना
रु सला - बजा कर अच्छे बुरे का जाँचना।
रुब - उखड़, उखड़ जाना
रुबा - मुट्ठी
रुबु-रुबु - स्तर से ऊपर भरना
रुकु गसर - पेड़ हिला कर तमाम फल-पत्ता गिराना।
रुल - आग में पकाना, जलाना
रुम सकम - गुंगू पत्ता
रुम्पा - गुच्छा
रुम्पा जानुम - गुच्छा कांटा
रुम्पा-रूम्पा - गुच्छा-गुच्छा
रुमुल - बाजा की आवाज से आसपास हिल जाना।
रुङ - कूटना

रुङ चपेट - कूट कर चिपटा कर देना।
रुङ चउलि - कूटा हुआ चावल
रुङ रुपुड - कूट कर तोड़ देना
रुका - लकड़ी में छेद करने वाला।
रुनु-जुनु - घुंघरू की आवाज
रुपु - मारपीट
रुपि - बांह, बाजू
रुसु-रुसु - सिहरन उठना, सिहरन होना
रुतु - बांसुरी
रुबुड्डु - कुबड़ा
रु रबा रुबु - मारकर अधमरा करना, मार-मार कर हाथ पैर तोड़ देना।

रे

रेयड़ि - रहड़, अरहर
रेंगे - भूख, गरीब, गरीबी
रेड - जड़, दवा
रेह - छीना झपटी, लूटना
रेटेह - काटना (चूहे का कुतरना)
रेबेड - फंसना, अटकना, फंस जाना
रेसेड - अटकना, छोटा होना
रे - पर (सहायक शब्द)
रेजाइ - रजाई, गधा
रेंगेतन - गरीब, गरीबी
रेति - रेती
रेबेन - द्विवचन
रेबे-रेबे - फल का गिरना, बारिश की बूँद गिरना।

रेड् रनु - दवा-दारु, औषधि
रेड् सुनुम - दवाई तेल
रेना - तक (कार्य के बाद ही)
रेंगे - भूखा, गरीब, गरीबी
रेटा - सबसे छोटा बछड़ा
रेपेकड - चिकना रहित
रेपो - पिचका, पिचका हुआ
रेया: - ठण्डा, शीतल, निर्मल
रेसेड - सख्त, अटक, अटकना
रेसके - दांत दिखना, दांत निकाल कर हँसना।
रेसे-रेसे - दांत दिखाना
रेता - मशीन से छेद करना, रेती कर्म
रेटेका - ठीक से कद न बढ़ना
रेयो - सहायक शब्द
रेड गोसा - लेप लगाना, दवा लगाना
रेह: - छीनना
रेंगे ओअ: रेन को - गरीब परिवार
रेटका बोदा - छोटा-नाटा बोदा, बकरा

रो

रो - सूखा, सुखाना
रोवा - रोपना, पौधा रोपना
रो अंजेड - पानी सूख जाना
रो चमटा - सूख कर हड्डी हो जाना
रो दरु - सूखी डाल, सूखा पेड़
रो गोय - सूख के मर गया
रो हकु - सूखा मछली

रो दका - सूखा कन्द, सूखा कन्दमूल
रोब - हड्डी या लकड़ी के टूटने पर होने वाली आवाज
रोचोड् - चूर-चूर हो जाना।
रोड् - मैल शरीर में जमा हुआ।
रोबोड् - सूखा पत्तों से होने वाली आवाज।
रोगा - बीमारी, रोग, अस्वस्थ
रोगो - मूर्गियों का बीमारी, रोग पीड़ित, संक्रामक बीमारी
रोगो मरि - बीमारी से तहस नहस होना।
रोका - तुरंत, तत्काल, अभी
रोका मंडि - गर्म भात, ताजा भात, तुरंत तैयार किया गया भात।
रोकोम - प्रकार
रोको - मक्खी
रोला - बेहड़ा, हरीतिका
रोला मुइ - काला चींटी, कड़ी आकार वाला काला चींटी।
रोम्बोड् - सोखना
रोङ - रंग
रोंगा, रोंगम, रोंगाते - सहायक शब्द
रोंगो - जला हुआ अन्न जलना
रोपो - बिना तैयार हंड़िया
रोपोए - सीट्ठा मेड़ा, हंड़िया बनाने के बाद बचने वाला मेड़ा
रोसा - गेहूँ का बाल
रोंसो - ऑलमुनियम
रोटे - छोटी आकार वाली मेढ़क।
रोतोड् - खोपा
रोतोः पोरोब - रथ मेला
रोवा - आत्मा, रोपनी, रोपना
रोवा सेनो - आत्मा निकल जाना
रोवा केया - आत्मा बुलाना, मृत्यु के बाद तेरहवीं या क्रियाकर्म के दिन घर में आत्मा बुलाया जाता है।

रोका दुकु - दुर्घटना
रोका तोका - आकस्मिक, अचानक
रोचोड - चूर-चूर, गुन्डा होना
रोपोल - अल्युमिनियम
रोसोम - आश्रम
रोपोह - बिन तैयार
रोपो: - जानवरों की लड़ाई
रोंवा - रोंगटा, रोंवा
रो गुरि - सूखा गोबर
रोका तोका किरिंग - नगद क्रय
रोका तोका सेनो - तुरंत, तत्काल में चले जाना।
रोका तोका ससंग हुरा - तुरन्त, तत्काल में शादी करना, हल्दी लेप कर विवाह का रम्स पूर्ण करना।
रोका तोका गोय - आकस्मिक मृत्यु, अचानक मर जाना।
रोकाय गमय - तुन्त बादल किया और बारिश हो गई।

ल

लइ - पेट
लड - रोटी, मिठाई, अन्य खाने की वस्तुएँ।
लगा - थकना
लंडि - चूतड़, पाचा, बैठकी
लटब - क्लिप
लंदा - हँसना, ठहाका लगाना
लबुः - ठगना, लुभाना
लकर - खौलना
लतर - नीचे
लदि - लादना (बैलगाड़ी या गाड़ी में सामान लादना)
लयर - छीलना, हल्का, आसान
ललि - यथेष्ट, बहुत ज्यादा, संतोषजनक होना
लनअ - ज्यादा
लन्डिया - सुस्ती, सुस्त, आलसी, कामचोर
लतर लुटि - निचला होंठ
लंगड़ा - अपाहिज, लंगड़ा, पैर कटा हुआ,
लइ हसु - पेट दर्द
लइ पेन्टोर - पेट मरोड़ना
लन्दा जगर - हंसी मजाक
लन्दा सेंया - हास्यापद, मजाकिया, मजाक उड़ाना, हंसी उड़ाना
लन्दा गोय - हंसी से लोट-पोट होना।
लन्दा - मुस्कराना, हँसना, हंसी
लड जिलु - पत्ता में पकाया हुआ मांस
लः - कुदाल से घास छीलना
लः चलपा - छील-छील कर जमीन समतल करना।
लबर - आसान, हल्का, सहज

लबु - बात मना लेना, गनवा लेना, मना लेना
लड् इसिन - पत्ता में पकना
लदा-लदि - एक के ऊपर एक।
लड्का - आपस में सट जाना।
लड्का मुटा - चौड़ी नाक, दबा हुआ नाक।
लड्-लुड् - बड़ा-बड़ा आँख निकालकर दिखना।
लइसोन - लाइसेंस
लगय - अतिरिक्त में देना
लंचा - अतिरिक्त में देना
लगम - लगाम
लगातिञ - लगे हुए हैं, अपने काम में लगे रहना।
लगि - मदइत के लिए खस्सी या सूअर मारना।
लगिड् - के लिए
लइ दुल - पेट खराब होना, पैखाना होना
लइ करचा - पेट खर्च
लइ रेंगे - भूखे, भूख लगना
लइन - जंगल का जमीन
लजर लुजुर - बेढंगा मोटापा, चर्बी युक्त शरीर
लकर - खौलना
लकर-लकर - तेज दौड़ने के बाद हांफना।
ललटेन/नलटेन - लालटेन
लम: - पूजा में चढ़ाये जाने वाला एक फल।
लमर लुमुर - अकबका कर खाना, जल्दी-जल्दी खाना।
लम्बड-लुम्बुड - जल्दी-जल्दी बोलना, सही तरीके न बोल पाना।
लम्बि - सहवास, सम्भोग
लम्बि होन - अवैध पुत्र या पुत्री, अवैध संतान
लमुङ - जिसका दांत नहीं हो, बोड़ा दांत वाला।
लमुङड़ - जिसका दांत न हो, दन्तहीन
लंदा - हंसी, मुस्कुराना, हँसना

लंदा बइ - हंसाने वाला, हंसोड़
लंदा गियु - हँसी उड़ाना
लंदा गोजेन - बेतहाशा हँसना
लंदा जगर - हँसी-मजाक, मजाक बनना
लंगब-लंगब - प्यास से मुँह सुखना
लंकाय - चोटी में, सबसे ऊपर
लपर - घाव होने के पश्चात मांस का हिस्सा लटके रहना।
लस: - हल्की, हल्का
लड़इ - लड़ाइ, युद्ध
लड़िर - पानी पड़ते ही तख्ता फैल जाना।
लडु - लड्डू, मिठाई
लसुर - पचना, मांस पकने के बाद कम होना।
लटब - चिमटा
लतर - नीचे
लवटि - बांस, लम्बी लकड़ी जिसे किसी फल को फँसा कर गिराने के काम में लाया जाता है।
लतोब - धँसना, धँस जाना, ढहना, ढह जाना
लटुम - मोड़ना, कपड़ा लपेटना, समेटना।
लटुवा - मजाकिया, मजाक करना
लउ - कद्दू
लउड - कुटा जाना, चूर्ण होना
लइ बियु जोम - पेट भर भोजन करना।
लड़इ रे गोय - युद्ध में मृत्यु
लन्दा-लन्दाते मेड् द: ओल - हँसते-हँसते आँसू निकलना।
लम्दा सेंया - उपहास करना

ला

ला-लु - फुलना, फूला हुआ, सूजन होना
लापो: - लाभ, फायदा
लाह: - ज्यादा, अधिक, आत्यधिक
लाटा - चिड़ियों को गोंद से फंसाना
लापा - लाभ होना, फायदा होना
लार - सहज, आसान, हल्का
लार बबा - हल्का धान

लि

लिपि - चिड़िया, एक पक्षी
लिटिब-लिटिब - धक-धक
लिटिब - धक, धड़कन
लिंगि द: - झरना
लिकिर - थरथराना, कांपना
लिटा - सबसे छोटा, अन्तिम वाला
लिल सिरमा - नीला आकाश
लिलि रसि - मधुरस
लिलि - मधुमक्खी
लिजा रचम - कर्त्तन, कटाई
लिजा गहनि - दर्जी
लिजा तोल - सगाई, सूतबंधनी, सगाई करना
लिज: - कपड़ा, वस्त्र, साड़ी, धोती
लिल - नीला
लिजा रो - धूप में कपड़ा फैलाना, कपड़ा सुखाना
लिदब-लोदोब - पौधा लहलहाता हुआ

लिगुम - चबाना
लिज: बोतोय - कपड़ा-लत्ता
लिज: चतोम - कपड़ा छाता
लिज: सिकु - चील्लर
लिका - थोड़ी देर बाद, तुरंत, थोड़ी देर पहले
लिम्बु - नींबू
लिम्बुड - गला दबाना
लिन गोय - गला दबा कर मारना
लिंडु - सौ गोड़वा
लिंगि - टप-टप गिरना, चूते रहना, लगातार गिरना
लिंका लब - कमजोर व्यक्ति
लिङ-लोङ - लत्तर का लटका हुआ।
लिर - शाखाएँ, टहनी
लिर-लोर - लम्बा और पतला फला हुआ।
लिसि:-लिसि: - इधर-उधर खुजलाते रहना, हमेशा इधर-उधर खुजलाना।
लिता - जूठन
लिटा-पोटो - कीचड़, घना दाल
लिजा तपा गाह - कपड़ा धोने वाला घाट।
लिजा रो - कपड़ा सुखाना
लिजा तुपु - कपड़ा भिंगाना
लिजा दोकन - कपड़ा दुकान
लिजा रोंग - कपड़ा रंगना

लु

लुपु - बुकनी, चूर्ण
लुकुइ - मुड़ना, टेढ़ा होना
लुगुम - चबाना, पागुर करना
लुन्डु मेड - बड़ी आँख
लुपुंग - बहेड़ा
लुटि - होंठ
लुंड़ि (धातु का) - कलछुल
लुंडि (लकड़ी का) - काठ कलछी, खपचा
लुतुर - कान
लुगम - तसर, रेशमकीट
लुलु-पुचु - लोलो पोचो
लुम - भींगा, भींगना, गीला होना
लुन्डिङ - आँख/ बाहर निकल जाना
लुकुइ - मुड़ना
लुतुर सोंगा - कनपट्टी
लुतुर बु - कान वेदी, कान छेद
लुटि कुटि - होंठ का कोर, होंठ के किनारे
लुला - अपाहिज
लुन्डा - पोचाड़ा, गोबर लगाना
लुटुणि - खोपा
लुगा - घोंसला
लुड् - चूहा का मिट्टी निकालना
लुड मेड् - आँख उभरा हुआ, आंख निकला हुआ
लुकि - बड़ी आकार वाला डेकची, डेगची
लुकिन माँ - लक्ष्मी माँ, धन की देवी
लुकु हाम, लुकु बुड़ि - सृष्टि कर्त्ता
लुदु-लुदु - समूह में आना, एक साथ भीड़ आना

लुदुम - जानवर का घना बाल।
लुगुम-लुगुम - जिसका दांत न हो और मसूड़ा की सहायता से धीरे-धीरे चबाता हो।
लुजुर - झूलता हुआ पेट, बड़ा पेट
लुमुर - बोलने या खाने के लिए मुँह से होता जाना।
लुंडा - पोचाड़ा, लिपाई
लुंडि बोंगा - भूख लगना, भूख, पेट खाली हो जाना।
लुडिञ - पिचक, पिचकना
लुन्डुकुड मेड - बड़ी आकार वाली आँख, बड़ा बड़ा आँख।
लुकां ति - हाथ टूटा हुआ
लुनुकुइ - घुटना के अन्दर का भाग।
लुपु बुम्बरि - छोटी माता
लुपु मुइ - छोटी आकार वाली चींटी।
लुरि - छोटी आकार वाली मच्छर
लुटकुम - मुँह में कुछ छुपा कर रखना
लुटुः - चूर्ण, गुंडा, चूर-चूर करना
लुतुर कलि - बहरा, न सुन सकने वाला।
लुटुर - भींगना, भींगा कर रखना, भींगा हुआ
लुतुर रे बोलो मरमर - कानखजूरा
लुन्डू मेड - बड़ी आकार वाली आँखें
लुन्डु-लुन्डु कायते नेल - एकटक देखना
लुतुर तिंगु कयते अयुम - ध्यानपूर्वक सुनना, मन लगा कर सुनना।
लुतुर किचुब केयते अयुम - ध्यानपूर्वक सुनना

ले

लेले - मधुमक्खी
लेले रासि - मधुरस
लेह - जीभ
लेन्डेड - केंचुआ
लेकेर-लेकेर - कंपी-कंपी
लेका - गिनती
लेटेह - दाँत से छिलका हटाना या छीलना
लेटो - खिचड़ी
लेबे - मुलायम
लेबेड - ठूंस-ठूंस कर भरना
लेसेर - धार, तेज
लेया - घुलना, भींगना
लेन - पेराइ
लेन्डे कोन्डे - टेढ़ा-मेढ़ा
लेनेका - जनगणना
ले: - जीभ, जुबान
लेबे - गीला, लचीला, मुलायम
लेबेड् - ठूँसना, जबरदस्ती ठूँस कर भरना।
लेगे - बालक पत्ता, हरा पत्ता
लेगेस - गीत के बीच प्रयोग करने वाला शब्द।
लेजेर - गुंडा, गीला
लेका - गिनना, गिनती
लेका उन्डि - गिन कर जमा करना।
लेल - देखना, निहारना
लेह - भात गीला होना
लेम - पक कर गीला होना।

लेन - तेल निकालना
लेनडड - केंचुआ
लेडेञ-कोंडेञ - नवजात बच्चा दुबला-पतला होना।
लेंगा - बायें हाथ से खाने वाला, लिखने वाला, बाँयका
लेपा लड़ि - शक्तिहीन व्यक्ति
लेपो - पिचका, पिचका हुआ
लेड़े-लेड़े - भारी सामान उठाते वक्त भार से अनियंत्रित होना।
लेया - पानी में घोलना
लेयङ - पानी में तैरना
लेसे - डाली झुका कर पत्ता तोड़ना या डाली काटना।
लेसेर - धार

लो

लोवा - डुमर, अंजिर
लोवा गसि - बेल
लोवड - पानी से भिंगाना
लोर - झाड़ी, नाला, झुरमुट रास्ता
लोंगोर - हल्का धान वाला खेत
लोम्पो - उर्वरक, उपजाऊ मिट्टी
लोसोड - कीचड़
लोये: - अण्डकोष, शिशन, पेड़ू
लोसिब - नसीब, किस्मत
लोचो - मुँह
लोपोङ - धूलि, धूलकण उड़ना
लोलो - गर्म, गरमाहट, गरमागरम, गर्म वस्तु
लोचना - निदान
लोसोम - ठण्ढा, शीत

लोटोय - मोच आना, मुचक जाना
लोलो मोह - गर्म धुआँ
लोलो हसु - ज्वर ताप
लोगोन - मुहूर्त्त, लगन
लोलो द: - गर्म पानी
लोयोंग - खेत, जमीन
लोचकोर - तिरछा, तीन कोण
लो - जलना
लोटो पोटो - लटपट
लोबोह - गन्दा पानी
लोके - लंगड़ा
लोह लोगो-पोगो - जल कर घाव हो जाना
लोह मुचड - जल कर खत्म हो जाना
लोह सरे - जल कर बचना
लोबो - गन्दा पानी
लोचो - मुँह
लोदोब - पौधा हरा भरा, लहलहाते हुए
लोदोम - पहाड़ की चोटी
लोका - कुत्ते का मुँह लगा देना
लोकब - मोच आ जाना, पैर में मोच होना, जानवर को गिरा देना।
लोके - लंगड़ा
लोके-लोके - लंगड़ा-लंगड़ा कर
लोगे: - दोना तिरछा या टेढ़ा होना
लोगोर-लोगोर - जो बोलते रहने वाला, एक ही बात को बार-बार दुहराना।
लोलो मंडि - गरम भारत, ताजा भात
लोलोंगा - भूख से मुँह उतर जाना, भूख से मुँह सूख जाना।
लोम-लोम - मुँह फुलाना, नाराज रहना, गुस्सा होना

लोंगोर - हल्का धान वाला खेत, चौंरा खेत
लोप: - खोह
लोड़ो - वाट जोहना, इन्तजार करना, छुप कर देखना
लोसोड् - कीचड़
लोसोम - शीत
लोवा - डुमर
लोवा बा - डूमर फूल
लोवा दरू - डुमर पेड़
लोवागसि: - बेल, बेल का फल
लोलो-लोलो - गरमागरम
लोके हसु - लकवा बीमारी
लोके - लंगड़ा

व

वारंगचिति - वारंगचिति लिपि (हो जनजाति के लिपि का नाम)

स

सर - तीर
सपा - साफ, स्वच्छ
समा - यूं ही, कुछ नहीं, बेकार ही, कोई काम न बनना।
सला - चुनना, जाँचना, पसंद करना, कन्या चुनना।
सल - खेत
सब - स्पर्श, छूना, पकड़ना
सइ - टोला, बस्ती, मुहल्ला
सया - पेटीकोट
सपान - उपकरण
ससन - समाधि, श्मशान घाट
सउदा - सामान, वस्तु
सटव - जिल्द, डपटीन
सकम - पत्ता
ससा - धर्म, प्राकृतिक
ससंग - हल्दी, पीला रंग
ससंग हुरा - घर आये मेहमान (लड़की) अगर पसंद आ जाये तो माता-पिता पुत्र के लिए बहु बनाते हैं, जिसे हल्दी लगा कर रस्म रिवाज निभा कर विवाह कर देते हैं।
सहसा - ठण्ड, शीतलता
समंग - कपाल, मस्तक, माथा
सतव - प्रताड़ित करना, सताना
सरल: - लकड़ी का छोटा छिलका
सयड - सांस
सनिङ - दूर
सन्डि - पुरुष वर्ग, मर्द, मुर्गा
सरि - सच, हकीकत

सरिल - लीपना
सहतिञ - बर्दाश्त, सहना, सहनशक्ति
सब अंजेड - अंतिम सांस के समय साथ रहना।
सब अतोम - पकड़ कर हटाना
सब बेटा - पकड़ कर गन्तव्य स्थल तक लाना।
सब चिरगल - पकड़ कर, छू कर अनुमान लगाना।
सब चोटे - पकड़ते-पकड़ते छूट जाना।
सब दइ - पकड़ने का क्षमता रखना।
सब दरोम - अपना बचाव के लिए अगला का हाथ रोकना।
सब दटोब - पकड़ना, दबोच लेना
सब हपा - पकड़ कर सीधा करना
सब सला - हाथ से छू कर चुनना
सब सेबे - पकड़ कर आदत करना, छू कर आदत करना
सबसि - क्रियाक्रम, तेरहवीं, श्राद्ध
सब हुरा - पकड़ कर रोकना
सब: - सीठा, स्वादहीन, सादा लगना
सबि - सभी, सब कोई
सबेन मुलि - चारों तरफ
सबिन - सब कोई, सारे लोग
सबुर - लचीला, आसान, नरम
सदय: - साधारण
सदोम - घोड़ा
सदोम येंगा - घोड़ी
सदोम अम्बरि - घोड़ा, मिर्गी बीमारी
सदु - साधु, योगी
सयका - रूप, ठीक उसी के जैसा
सयइ - सम्बन्ध
सग: - कांटा, बरसाती कांटा घास, चोरॉट जो कपड़ा में फँस जाता है।

सगड़ि - बैलगाड़ी
सगेन - नये पते निकालना, कोमल पत्ता निकलना।
संगोम - सजा कर रखना, सही ढंग से रखना।
सगोम इदि हितड - गद्य भाग
सगोम इदि - गद्य
सगुवन - सागवान पेड़
सइकोल - साईकिल
संइल - जंगली जानवर, जिसका सींग को शंख बनाया। जाता है
सइतिबा - रखना, सहेज कर रखना, किसी स्त्री को साथ रखना।
साज, साजो, सिंगव - श्रृंगार का सामान, साज-सज्जा का सामान।
सकब - रूखड़ा, चिकनाईहीन
सकि - परिवार के अन्य सदस्य के नाम पर बच्चे का नाम रखना।
सकि सुतम - विदाई से पहले दुल्हन द्वारा आम या इमली पेड़ में धागा बाँध कर जाती है।
सकि नुतुम - सही नाम, स्कूल में दर्ज किया गया नाम, बड़े बुजुर्ग पर रखा गया नाम।
सकिड् - जमना, गाढ़ा होना
सकोम - चूड़ी, कंगन, कंगना
सकोम बिङ - चूड़ी सांप
सका-सोको - चूड़ी से निकलने वाली आवाज
सकोवा - शंख
सल बबा - हल्का धान, चौंरा खेत वाला धान
सल ओते - चौंरा खेत
सला बगे - चुनते-चुनते बच जाना, चुनते-चुनते छोड़ जाना
सला ओल - चुन कर अलग करना
सला सरे - चुन कर बच जाना
सला उन्डि - चुन कर जमा करना

संलदि - घर के छत से पानी गिरना, पिछवाड़ा
सलांगि - लम्बा, ऊँचा, ऊँचाई
सलोम - कलेजा
सलु - पहाड़ी मैना, जंगली मैना
सलुकड - कमल
सलुमड बा - कमल फूल
सम: - टुकड़-टुकड़ा करना
समा दुबुइ - नंगा, नग्न
समा कटा - खाली पैर, नंगा पैर
समा लइ - खाली पेट
समा रे - बेकार, बेकार ही
समा ति - खाली हाथ, हाथ तंग रहना
समनङ - सामने
समाड़ोम - सोना, गहना
समोम - सोना
समपोड़ो - तैयारी
सान - जलावन, लकड़ी
सान जटा - जलावन लकड़ी, झाड़ी
सान-सकम - पत्ते एवं जलावन
सनाला - चुनना
सनम - सब, सभी
सनङ - चाह, चाहत, चाहना
सनारे - बची हुई
सडङ - पीठ के बल गिरना
संदिर - पीठ के बल गिरना
सनेह - तिल का दाग, मस्सा
संगा - कन्द, कन्दमूल
संगर - शिकार करना
संगर हो - शिकारी, शिकार करने वाला।

संगर जिलु - शिकार किया गया मांस
संगर नम - शिकार कर समाप्त कर देना।
संगर हुजु - शिकार से लौटना
संगेन - नये पत्ते निकलना
संगि - अधिक, ज्यादा, संख्या में ज्यादा
संगिल - आसमान की ओर देखना
संगिन - दूर, दूरस्थ
सनिञ - दूर, दूरी
संका सकोम - शंख चूड़ी
संको दरु - शंख पेड़
संको - शंख
संतड़ा - संथाल जनजाति
सपा - साफ, साफ-सफाई
सपकि - एक दूसरे में नाम रखना
सपारुम सकम - गुंगु पत्ता
सपारूम दरू - गुंगु पेड़, घेरा बनाने के काम लाये जाने वाली जंगली पेड़।
सर-सर - नाखून
सर कपि - तीर-तलवार
सार - सम्पत्ति बढ़ना, व्याख्या
सड़ा - सेवा-सुश्रुषा करना, पालन, सेवा करना
सर: - हनुमान, बन्दर
सर: तिरिल - नदी किनारे होने वाली छोटी आकार वाली केन्दु।
सर: - श्राप, श्राप देना, श्रापित करना
सड़ागि - साढ़ू, एक ही घर के बहनों से विवाह करने वाले दोनों दामाद।
सराइ - धान का बीड़ा को खलिहान में समेट कर रखना।
सराइ बियुर - चारों तरफ समेट कर रखना
सपारूम द: - शीत, शीत पानी

सपातिञ - दो नदी का जुड़ा होना, बर्दाश्त, बर्दाश्त करना।
सरम - हिरन
सरम चड्लोम - हिरन का पूँछ
सरम सइल - साम्बर एवं हिरन
सड़ा-सोड़ो - पानी का ऊपर से जमीन पर गिरने से उठने वाली आवाज।
सरदि - अगहन, जिस समय खेती का धान से घर भरा पूरा रहता है।
सरि बनो तन हो - अविश्वासी व्यक्ति
सरिगे - सचमुच में
सरिगे तोरंग - हो सकता है।
सरि इचि - विश्वास दिलाना
सरि जि - सच्चा दिल
सरि कजि - सच्ची बात है, सही बात है
सरि सनारि - सच
सरि सोतो - सच
सड़ि - आवाज, ध्वनि
सरिल - लीपना, लिपाई
सरजोम दरू - सखुआ पेड़, शाल वृक्ष
सरजोम बा - सखुआ फूल, शाल के फूल
सरजोम सकम - सखुआ, शाले के पत्ते
सरतल - फैलाना
सरू - पेचकि, कच्चू
सरू अह - पेचकि साग
सरूब - समाहित होना, समा जाना
ससन दिरि - समाधि के ऊपर रखने वाला पत्थर, समाधी पत्थर।
ससङ - हल्दी
ससङ किय: - जबरदस्ती शादी करना, हल्दी लगा कर विवाह करना।
ससङ द: - हल्दी पानी

ससङ गुन्डा - हल्दी चूर्ण
ससङ मसला - हल्दी मशाला
ससङ उड - हल्दी छतु
ससङ हुरा - किसी के यहाँ मेहमानी गई हो और उसी घर में हल्दी लगा कर उसे किसी की पत्नी बना दी गई।
ससङ हुरा अहन्दि - किसी के यहाँ मेहमानी आई हो और उसी घर में हल्दी लगा कर जबरदस्ती शादी कर लेना।
सतङ् - जानवरों का चारा, घास
सतर - घड़ा का मुँह
सति - धान चटाई में सूखने के लिए डालना।
सतिञ - बर्दाश्त करना
सातोबुइ - हल्का एवं पतला धान, धान की प्रजाति।
सटोय-सटोय - स्वादहीन
सउगि - मिलाना, मिलावट ठीक तरह से करना।
सउटि - कलछूल से ऊपर-नीचे चला देना।
सय - तिरछी नजरों से देखना।
सयेड अदेर - सांस के मध्यम से अंदर खींचना।
सयेड तुन्डु - सांस बन्द हो जाना, अन्त हो जाना, मरना
सयेड हुरा - दुबारा सांस मिलना, वापस सांस मिलना।
सय जङ - पंजरा
सयोब - साहब, अधिकारी, पदाधिकारी
सयोब कजि - अंग्रेजी बातें
सयोब टुपि - टोपी, टोपा
सयु - छत ढँकने में प्रयोग किये जाने वाला घास, सेवंई
सयु दल - सेवंई घास से ढँका हुआ।
सयु मुटि - सेवंई घास का बन्डल।
सयु ओव: - सेवंई झोपड़ी, पुआल से ढंका घर।
संगिते दुरं तड - सामूहिक गीत
सदय: - साधारण

समाज ओल पड़व - समाज अध्ययन
सनिङ - दूर
सला चपिअकन गुरु को - चुनिन्दा शिक्षक, चुनिंदा गुरूजन
सदोम - घोड़ा
समपव - समाहित
सकि - सखा, एक ही नाम, बड़े बुजुर्ग या देशभक्त के नाम पर नामकरण करना।
संगि - अधिक संख्या
सबिन - सभी कोई, सब कोई
समति - सताना, प्रताड़ित करना
सरेह - बचना, बचाना
सबोन - साबुन
सनंग - चाहत, पसंद, प्यार
सपारुम - शीत, ओस
साङगोम - चूड़ी, कंगन
सकोम - चूड़ी, कंगन
सन-सनम - सब कुछ
सनागोम - साहित्य
सला चपियकन हो को - शिष्टमंडल, शिष्टमंडल के सदस्य।
सगवन - सागवान
सकम रसि - पल्लव
ससंग हसु/मयोम द: हसु - पीलिया बीमारी
सयड हसु - दमा
सलु लिजा - लाल कपड़ा, कफन
सकब - सीठा
सन्दिर ते गिति - सीधा सोना
समति - सताना
सला कनि - योग्यता, योग्य उम्मीद्वार
सहजो - साज

सगेन रकब - उन्नति
सबड़ो - सबल
सड़ि - साड़ी
सतरंज - दरी
सरेह - बचत, बाकी
सरह - शाप, अभिशाप
संगइ - सम्बन्ध
सयेड उन्डु - सांस नली
सलुकड बा - कमल फूल
संगगुटि - संगठन
संगोम गुटि - सम्मेलन
सपा होय्यो - शुद्ध वायु
सयड उन्डु - सांस नली
सयड तुडुं - सांस रूकना, मृत्यु
ससन चेतन - समाधि के उपर
समंङ रेयः गार - मस्तक की लकीर, किस्मत की मस्तक रेखा।
सनिङ रेयः कानेलेनि - दूर दृष्टि
सनिङ रे मसकल
पलः पिलिः तन - टिमटिमाहट
समोम - स्वर्णिम
सगेन - उन्नति
सगेन होरा - उन्नति की राह

सा

सा - दरार, जमीन में दरार पड़ना।
सा - धान उबालना, जमीन में दरार होना।
सा - समाहित होना, किसी प्रेतात्मा का छाया समाहित होना।
सा - जमीन फटा हुआ, दरका हुआ
सा-सु - डर या थक कर जोर-जोर से सांस लेना।
साज - सिंगार,
सान - जलावन की लकड़ी
सार - गुणनफल, बढ़ना, व्याख्या
सां-सु - हाँफना
साज सिंगर - साज श्रृंगार
सार सेत्तोम - गुणनफल
साड सोड - कान बजना, कान ठीक सुनाई न देना।
साजो सिंगर - साज-श्रृंगार
साजो - साज-श्रृंगार, लोलह श्रृंगार

सि

सिब - पीना (बीड़ी, सिगरेट आदि)
सिम असुल - मुर्गीपालन
सिटिया - शिशु, बच्चा, बचपन
सिन्दुरि जंग - रीढ़ की हड्डी
सिकु - जूँ, ढील
सिदुब - उल्टा कर रखना, उल्टा कर दीवाल के सहारे खड़ा कर रखना।
सिन्दुरि - सिन्दूर

सिंगि - सूर्य, दिन
सिरमा - वर्ष, साल, आकाश
सिकिह - मच्छड़
सिबिल - स्वादिष्ट, मधुर
सितुंग - धूप, धूप पड़ना
सिसिर - शीत
सिसु होन - बालक, बच्चा, नवजात
सिकवर - भार ढोने वाला रस्सी
सिम होन - चूजा
सिर, सिरा - नस, नाड़ी, शिरा
सिलपिंग - दरवाजा का पल्ला, दरवाजा
सिलिप - हिरन
सिसोम - शीशम
सिंकिड़ि - साकल
सिरा - नस
सिरा बितर - अन्तः शिरा
सिंगि असुर, डुबुइ - सूर्यास्त
सिंगि असुर इमतंग - सांयकाल, गोधुलि बेला के समय
सिसिर दः - शीत पानी
सिरिस दरु - शिरीश पेड़
सिंगि जोम - सूर्यग्रहण
सिंगि निदा - आवर्तन काल
सिरि जोम - चन्द्रग्रहण
सिंगि चन्डु मिडगे टइन- वसंत विषुव
सिंगि बियुरेन - सूर्य परिक्रमा
सिंगि कोचेन - तृतीय पहर
सिम कोदरो - मुर्गा कलगि
सबिन जोम चबाय तेया- चट कर जाना
सिपुड - दबाना, हथेली से पम्प करना।

सबिन कोअ रांसा - सर्वसम्मति से, सबकी पसंद से, सबके सहमति से।
सिड - टूटना (रस्सी का), तय करना जैसे कन्या मूल्य आदि
सिंगि मसकल - सूर्य प्रकाश, प्रकाश किरण
सिलिइ: - आँख का गन्दा, आँख का कीचड़
सिरमिट - सीमेन्ट
सिरमा चेतन - छत, आकाश, आसमान
सिड़ि - सीढ़ी
सिहसोय - सुनसान स्थान, एकांत जगह
सिंगबोंगा - देवता, भगवान, ईश्वर, अल्लाह
सिन्दूरि रकब - सिन्दूर दान
सिंहअह - कोयनार साग
सिड़िगिर - फिसलन, फिसलाहट
सिंगि-चन्डु - सूर्य-चन्द्रमा
सि - हल जोतना
सि बियुर - हल जोतकर मिट्टी ऊपर नीचे करना
सि बुसर - हल जोतकर मिट्टी हल्का करना
सि गव - जोत कर ऊपर-ऊपर मिट्टी उखाड़ना, पहली जुताई।
सि गोय - जंगली घास को जोत कर मार देना
सि गुंन्डा - जोत कर मिट्टी के ढेलाओं को चूर्ण कर देना।
सि नम - जोत कर समाप्त करना, जोतते-जोतते कुछ मिलना।
सिब - बीड़ी, सिगरेट पीना
सिबिल - मीठा, स्वाद
सिब-सिब - मिर्च खाने के बाद तीता लगने पर जो आवाज मुँह से निकलती है।
सिड् हसिड - मर जाना, सांस टूट जाना
सिदा - पहले, प्राचीन
सिदा कजि - प्राचीन काल की बात थी।
सिदामन - प्राचीन काल, प्राचीन समय में
सिदा सोमय - पहले, प्राचीन काल में, पूर्व काल में

सिदा काड़ - पूर्व काल में
सिदा-सदा - सीधा सादा, साधारण
सिगिड् - एक पत्थर जिससे लिखने का काम जिसे लायी जाती है, खल्ली, पुआल में खेलने के उपरांत शरीर में खुजली होना।
सिगिड्-सिगिड्-पुआल या - अलकुसी से सटने के बाद शरीर में खुजली महसूस होना।
सिगिल-बिगिल - इधर-उधर चितरा होना।
सिगिलि-बिगिलि - अस्त-व्यस्त, बिखरा हुआ सामान, बिखरे हुए बाल।
सिका - 25 पैसे का सिक्का, पैसा
सिकुवर - भार ढोने वाली रस्सी
सिकुवर बन्दि - मोढ़ा बाँधने वाली मोटी रस्सी।
सिलिब - हिरन
सिलपिञ - दरवाजा का पल्ला
सिलसिल - सिर के बाल खड़े रहना।
सिम - मुर्गा
सिम संडि - मुर्गा
सिम येंगा - अण्डा देने वाली मुर्गी।
सिम जरोम - मुर्गी अण्डा
सिम जिलु - मुर्गा मांस
सिमको बोलो सिंगि - शाम को मुर्गियों के घर घुसने का समय।
सिमको र: - मुर्गा बोली, मुर्गा का बोलने के समय।
सिम पाड़ा - मुर्गा पाड़ा, जहाँ मुर्गा की लड़ाई होती है।
सिम सब - मुर्गा पकड़ना
सिम सत्तर - मुर्गों को लड़ाई के वक्त पैर में बाँधा जाने वाला लोहे की नुकीली हथियार, काईंत।
सिम सिकु - मुर्गा जूँ
सिम तोल - मुर्गा लड़ाई के लिए मुर्गा उतारना
सिमाना - सीमाना, चौहदी, सीमा

सिमड़ि - सेम
सिञआ - एक साग, कोयनार साग
सिञ दरू - कोयनार पेड़
सिञ बा - कोयनार फूल
सिङबोंगा - भगवान, ईश्वर, देवी-देवता, जन्मदाता
सिञबुइ - सिंहभूम जिला, हो जनजाति का गढ़।
सिञ दिसुम - सिंहभूम जिला, हो जनजाति का गढ़।
सिन्दुरि दरू - सिन्दूर पेड़
सिंगर - श्रृंगार
सिंगि बोंगा - सूर्य देवता
सिंगि डुबुइ - सूर्यास्त
सिंगि असुर - सूर्यास्त
सिंगि मसकल - सूर्य की उजाला में, सूर्य की किरण, सूर्य का प्रकाश
सिंगि ओल - सूर्य निकलना, सूर्योदय
सिंगि तुर - सूर्य निकलना, सूर्योदय
सिंकिड़ि - साकुल
सिञकुला - सिंह
सिपि - मुलतानी मिट्टी
सिपिञ - दोनों हथेली से उठाना
सिपु - मेंढक
सिपु चोके - मेंढक के जात, पत्थर इत्यादि में पायी जाने वाली मेंढक।
सिरिस दरु - सीरिस पेड़
सिटिया - बच्चा, शिशु
सिरजोन - सृजनकर्ता, पैदा करने वाला।
सिरमा मंडि - वर्ष, साईकिल
सिर-सिर - उल्टी करने जैसा आभास होना।
सिसिर - शीत
सितिरकड - कांटा नुमा पौधा

सिटि: - छिटकना, बरसात का पानी का छिटकना
सिटिया-बिटिया को - बाल बच्चे
सियु: कोड़ा - हल जोतने वाला युवक।
सियु केड़ा - हल जोतने वाला काड़ा।
सियु उरि - हल जोतने वाला बैल
सिगिड दिरि - सीसा
सिंगिमंडि - दोपहर का भोजन
सिदा जोनोम - पूर्व जन्म
सिङबोंगा दुलड़ - ईश्वर प्रेम
सिङबोंगा पटिका - देवी/देवता का चित्र
सिंका सोकोय - सनईफूल
सिरजव - सृष्टिकर्ता, उत्पन्न करने वाला, सृजनकर्ता
सिरमा जहाजो/अपिर जहाजो- हवाई जहाज

सु

सु: - सिलाई, सिलाई करना, दोना बनाना, लेदरा सिलना
सुबा - पेड़ के नीचे, नीचे
सुड् - नदी के बालू में छोटी सी गड्ढा बना कर पीने का पानी निकालना।
सुगड़ - सुन्दर, चेहरा, सुन्दर चेहरा
सुइड - मिलाना, आपस में मिलाना, आटा गुन्दना
सुञयाल - वातावरण
सुद - ब्याज
सुन डुल - शून्य
सुइ - सही, हस्ताक्षर
सुमुकि - अकाल रहित, अच्छी उपज, अच्छी फसल होना।
सुकुमुकि - गढ़ना

सुरतुलि - बारात, बाराती
सुकुल - धुवाँ, तम्बाकु, खैनी
सुटिह - नोच के निकालना, फंसाकर निकालना, अन्दर की बात जानना।
सुकु - कद्दू
सुनुम - तेल
सुड़ा संगेन - कोमलांगिनी, नये कोमल पत्ता।
सुति - आराम करना, सुसताना, नशा उतर जाना।
सुतुइ - कमीज, फ्रॉक, ब्लाउज
सुवय - धीरे, आहिस्ता
सुतम - धागा, सूत
सुनिपात - सन्निपात
सुड़िता - दीया, दीपक
सुसगर - सेना, सैनिक, सिपाही
सुजा - सुई
सुनुम लेन - तेल पेराइ, तेल निकालना
सुकुतेः गोजेयना - इच्छा मृत्यु
सुसुन - नाच
सुसुन दुरंग - नाच-गान
सुअय-सुअय गोसो - सहलाना, मसाज करना, मालिश करना
सुटुः - पैर से मारना, फुटबॉल मारना
सुकु दुकु - सुख दुख
सुजा रे सुतम सोब - धागा डालना
सुतरु - शत्रु, सौतपन
सुड़ि होरा - पगडंडी
सुलह - राजिनामा, पुनर्मिलन
सुगा - तोता
सुपु - बाँह

सुकुरि - सूअर
सुतुः - धीरे-धीरे चलाते लाना।
सुलुंग - संकीर्ण, संकीर्ण रास्ता
सुन्टि - सीप
सुड/चुँवा - कुआँ
सुड - नदी के बालू में बनाए जाने वाला छोटा कुआँ जहाँ से पीने का पानी लिया जाता है
सुक्रातिजु - शुक्राणु
सुन्टि - सीप
सुर - डूबना, गीत का राग, शरण लेना, बारिश के बचने के लिए कहीं रूकना।
सुर गोय - डूबके मरना
सुनुमरे चबुड़ा लड् - तेल में चुपड़ा हुआ पकवान।
सुनुम लड् - पराठा, तेल से बनी पकवान।
सुकरि जिलु - सुअर का मांस
सुइड-बुइड - उबकाई लगना
सुकते - शांति से, सुखपूर्वक, अच्छी जिन्दगी
सुपु सकोम - बाजूबंध
सुइ - हस्ताक्षर, ठेपा
सुरबुड - कमर में खोंसना, किसी वस्तु को खोंसना।

से

सुकुइ - सिकुड़ना, सहम
सेर - पिघलना (लोहा, तेल, घी आदि का)
सेरेङ - चट्टान
सेरोम - चर्बी
सेल - धान कूटने का ओखल, ओखली

सेबे - अभ्यास, आदत
सेता: इमतंग - प्रभात काल
सेता: तोरसा - उषा काल, सुबह होते ही, सवेरा होते ही, प्रात: काल
सेलटि दिरि - स्लेट पत्थर
सेंगेल - आग
सेंगेल अतर - आग में झुलसना
सेनोयन काड़ - भूतकाल, बीता हुआ काल
सेपेड-हपानुम - जवान लड़का-लड़की
सेताह मंडि - सुबह का नाश्ता, सुबह का भोजन
सेंया सगोम - इक्कट्ठा
सेसा - योजना
सेसा बइ - योजना बनाना
सेन - चाल, चलना
सेबेन - अभ्यास
सेबेन इनुतु - सहअभ्यास
सेता: - सुबह, प्रात:काल
सेपेड - नवयुवक, जवान लड़का
सेकोर - लटु
सेंया - ज्ञान, समझदार, चतुर
सेबा - सेवा
सेबा-सड़ा - सेवा सुश्रुषा, देखभाल करना
सेनोतोम - विषय सूची
सेता - कुत्ता
सेनेहोर - कांड़
सेलटि - स्लेट
सेकेरे: दरू - सीधा पेड़
सेके - सिक्के की आवाज
सेगोड - रगड़ना
सेंड़ा - शिक्षा, समझदार, बुद्धि, ज्ञान

सेंगेल मसकल - बिजली
सेकाह - तैयार, तैयार होना, तैयार करना, पूर्ण करना
सेता: सिंगि - पहला पहर
सेलइ/तुकुइ - सिलाइ, सीना
सेन्डो सुतुइ - नीमस्तीन, बिना बांह वाली कमीज, फ्रॉक
सेसेन इदि - लगातार
से: - पानी का छींटा पड़ना।
सेबा जोतोन - सेवा करना, सही तरीके से सेवा करना, देखरेख करना।
सेबेरे: - गीत के अन्त में बोले जाने वाले एक सहायक शब्द।
सेगेल-बेगेल - होच-पोच होना, अगड़म-सगड़म हो जाना।
सेगोय-सेगोय - खटिया की रस्सी को चिकना करने के लिए आपस में रगड़ने पर निकलने वाली आवाज।
सेगेटा-बेगेटा - अस्त-व्यस्त कर देना
सेकेरा - सपेरा
सेके - चूड़ी की खनक
सेकोर बियुर - लट्टू की तरह चारों तरफ घूमा देना, चारों तरफ घूम जाना।
सेकोर हुरा - वापस बुला लेना
सेल बबा - ओखल का धान
सेले लुंडि - ढूँढने के लिए सारे सामान को अस्त-व्यस्त कर देना
सेन बगे - छोड़ देना
सेनबियुर - चारों तरफ घूमना
सेन बेटा - चलते-चलते पहुँचा लेना
सेन अयुब - शाम तक चलते रहना
सेन दरोम - स्वागत करना, आधा रास्ता चल कर साथ होना।
सेन येतोल - चाल नकल करना।
सेन गुन्डा - चलते-चलते चूर्ण कर देना।

सेन होरा - प्रतिदिन चलते-चलते रास्ता बना देना।
सेन जपा - चलते-चलते पास आना।
सेन जुड़ि - हम सफर, हमराही
सेन कोटोंग - रास्ता रोकना
सेन पंति - चलते-चलते अगला के बराबर चलना, बराबर से चलना।
सेन परोम - चलते-चलते पार कर जाना।
सेन पोचा - रास्ता गुम होना
सेन सम्पु - चलते-चलते आपस में भिड़ जाना
सेन तेबा - चलते-चलते पहुँचा लेना
सेन तुम्बुड - चलते-चलते अचानक भेंट होना
सेंदरा - शिकार, शिकार करना
सेंडो - साँढ़
सेनोयोर - बत्ता, बल्ली
सेंगेल गमा - आग की बारिश
सेंगेल हंगर - आग की लौ
सेंगेल मरमर - बिच्छू
सेंगेल मेड् - आग की तरह दहकता हुआ आँख।
सेंगेल मुइ - लाल चींटी
सेंगेल-सुकुल - आग बबूला होना
सेंगेर - सीधा, शिथिल
सेनो: - जाना
सेन अड - जाते ही खो जाना
सेनो बगेयातु - छोड़ देना
सेनो चकड - जाने का ठगना
सेनो मुलि - सीधे चले जाना
सेपइ - सिपाही, पुलिस, सैनिक
सेपेड - नवयुवक
सेर - गुन्डा होना

सेर चवलि - खुद्दी चावल
सेर लिजा - फटा कपड़ा
सेरा - छोटा पइला
सेरेञ - चट्टान
सेड़ो - खिचड़ी, दाल चावल सब्जी एक में पकना।
सेड़ो मंडि - खिचड़ी भात
सेरोम - आधा, गला तक
सेरोम द: - हाथ-पैर, मुँह पीठ, पेट धोना, आधा स्नान करना।
सेरोम जिलु - हिरन का मांस
सेरोम कांचि - आधा खांची
सेरोम पयला - आधा पइला
सेरोम टुंकि - आधा टोकरी
सेरोम हट: - आधा सूप
सेसेन - अच्छी राह
सेता अहंदि - जिस बच्चे का जन्म से दांत निकला हो उसका कुत्ते का विवाह किया जाता है। ऐसा विश्वास है कि यह अशुभ होता है इसलिए विवाह किया जाता है।
सेता दटा - बच्चे का जन्म से दांत होना।
सेत: बसियम - सुबह का नास्ता
सेत: मिर-मिर - सुबह-सुबह
सेत: पंग - सुबह में
सेतेञ - पानी रिसना, घाव से पानी रिसना, झरना
सेटेर - पहुँच, गन्तव्य स्थल तक पहुँचना।
सेंया हो - ज्ञानी
सेता होन - पिल्ला
सेंया मसकल - ज्ञान प्रकाश
सेयइ - स्याही
सेता होन - पिल्ला, कुत्ते का बच्चा

सो

सोदा - डंक मारना, डंसना
सोया - सड़ना, सड़ा हुआ
सोर - फेंकना (जेबलिंग थ्रो के समान)
सोरोह: - धुसाना
सोतयुग - सतयुग
सोरगो - स्वर्ग
सोना - सोना
सोना द: अनुअकना - रोल्ड-गोल्ड
सोबोह - भोंकना, घोंपना, घुसेड़ना
सोडा - सोडा
सोडा ते लिजा तिकि - सोडा में कपड़ा डबकाना
सोरबोनास - प्रलय, नुकसान, तहस-नहस, सर्वनाश
सोम्बद - सम्बन्ध, संबंधी
सोस्ता - सस्ता, मन्दा
सोदिरि - बेहतर
सोब्द - शब्द
सोटे - सोंटा
सोपोदा - साँप, मुर्गा लड़ाई
सोबा - सुन्दर
सोग - सूड
सोतो: - उपाय
सोंकोटो - संकट, समस्या
सोंगड़ा - दुर्गम, संकीर्ण
सोअन - महक, खुशबु
सोसो - भेलवा
सोबोदो - महफिल जमाना, महफिल सजाना
सोदोरि - खराब, बुराई, बुरा दिखना

सोकोंड़ो - खोह
सोम्पाड़ो - तैयार, तैयार होना
सोयता - स्वच्छ, साफ सुथरा, सफाई
सोता - सतयुग
सोंगति - प्रियतम
सोब - घुसना
सोजे - सीधा
सोङ - नापना, नापी, पइला से नापना
सोकोय - हिला-हिला कर भरना, जबर्दस्ती भरना
सोंगे - साथ में, दोस्त, मित्र
सो: - ओखल में चावल को साफ करने के लिए अन्तिम बार कूटना।
सो: लुपु: - अंतिम बार कूटने के बाद निकलने वाली भूसा, कोढ़ा।
सोबेन - सब कोई, सारे लोग
सोबो - किसी नुकीला चीज से भोंकना।
सोबो उन्डु - भोंक-भोंककर छेद करना।
सोबोड् - साबुन लगाकर फिचना, पत्थर या जमीन में कपड़ा को पटकना।
सोबोड़ो - सब्बल
सोड् - पेड़ में डाली या डंडा अटकना।
सोदा बोरो - डंस कर, डंक मारकर डराना।
सोदा गोय - डंक मार कर, डंक मार कर जान से मार डालना।
सोगोर-बोगोर - लटपट
सोका - वैद्य, कविराज
सोकोवा - चट्टान
सोलका - भूखे कुत्ता का भोजन पर हमला बोल देना।
सोलोङ - फंसा देना, आर-पार कर देना।
सोलसोल - नुकीला, दांत निकला हुआ
सोमन - समतल, बराबर करना
सोमय - समय, वक्त

सोमबर - सोमवार
सोम्बोड - औंधा गिरना, टकरा कर औंधा होकर गिरना।
सोम्बोद - संबंध, संबंधी, रिश्तेदार
सोमजव - समझ, समझाना, समझदार
सोमजव मुलि - समझदार हो गया, समझदार होना
सोमसोर - झिंगुर, बरसाती कीड़ा
सोमतोल - समतल, समतल करना, एक बराबर
सोना द: - सोना का पानी चढ़ा हुआ, रोल गोल्ड
सोना-गण - सोना का गहना
सोंगा - अंगुली का पोर
सोंजको - कहीं जाने के लिए पूरे सामान के साथ तैयार रहना।
सोनोब - सही तरह से माहौल में ढल जाना।
सोनोतो कजि - मुहाबरे
सोप: - धूल-धकड़ उड़ कर भोजन में गिरना।
सोअन - महक, गन्ध, खुशबू
सोड़ान - महक, खुशबू
सोरदार - सरदार
सोरकार - सरकार
सोरकरि - सरकारी
सोरलो - लकड़ी या तिनका शरीर में चुभना।
सोरो: - डालना, पहनाना
सोड़ोपो - सड़क, पटरी, पैदल पथ
सोड़ो-सोड़ो - ऊँचाई से पानी गिरने की आवाज।
सोरफा - नाक गन्दा रहना, नाक में नेटा लगा होना।
सोसोय - पेड़ का दूध, पेड़ का लस्सा, पेड़ का गोंद
सोटा - छड़ी
सोयोङ - सिजाना, उबालना, भांपना
सोयाङ गोय - उबाल कर मार देना
सोया-सोया सोअन - सड़ा-सड़ा गंध देना/बसाना, महकना
सोयता - निष्ठा, भक्ति, समर्पण

ह

हब - काटना, सांप का काटना
हब रिकुब - काटने के बाद मुँह बंद करना।
हबङ-हबङ - पंजरा के नीचे पेट
हड् - काटना
हड् अहदु - काट गिराना
हड् अतोम - काट कर हटाना
हड् चटा - काट कर फाड़ देना
हड येड़ा - काट कर फेंकना
हड गोय - काट कर जान से मार देना
हड लपर - कट कर मांस का शरीर से लटकना, लटक जाना
हड सिड - काट कर तोड़ना
हाड् - तीता, मिर्च का तीता, नीम तेल, करंज तेल का तीता।
हाड् हकु - छोटी आकार वाली मछली, पोठी मछली
हाड् द: - पहली मानसून का पानी, जून माह में बरसने वाली पानी।
हद: - ओल
हदरा लइ - झूलता पेट
हगा मिसि - भाईयों एवं बहनों
हगेया - भैय्याद, बिरादरी
हइ - मछली
हकु - मछली
हजम - पाचन, पचना, हज्म
हजर - हजार
हजाति - हाजत, जेल
हका - टांगना, लटकाना
हका द: - बार-बार प्यास लगना

हका गोय - फांसी लगा कर मरना
हके - टांगी
हकिम - हाकिम, मौलवी
हकु गोय - मछली मारना
हकु जलोम - मछली मांस
हल - लौटाना, चुकाना
हल मुन्डु - लौटा कर, चुका कर पूरा कर देना।
हल पुरा - लौटा कर, चुका कर पूरा कर देना।
हलइ - है न
हलङ - उठाना, चुनना
हलङ उन्डि - चुनकर इकट्ठा करना।
हलमड - दोनों बैल को हल जोतते समय बाँधने वाली एक चमड़े की रस्सी, लग्नी।
हलते - हाँ, वैसा, ऐसा (सहयोग शब्द)
हम्बल - भारी, वजनदार
हम्बल तनि - गर्भवती स्त्री
हम्बल बबा - भारी धान
हम्बुड - गले लगाना, अलिंगन करना
हम्बुड लेंडे-लेंडे - जबरदस्ती भारी सामान उठाये रखना, छोटा बच्चा को जबरदस्ती अपने छाती में सटाये रखना।
हनाडेड - दरवाजा का पल्ला
हनर - सास
हनर-होयंर - सास-ससुर
हप - चुप रहना, शांत रहना
हपड - जोंक
हपानुम - नवयुवती, जवान लड़की
हपु - गुन
हपुइ - बेचारा
हसा - मिट्टी

हर - पीछा करना
हड - काटना, चीर फाड़ करना
हपा - चुप रहना, मौन रहना
हरा - ऊँचा, ऊँचाई
हगा - भाई, बन्धु, बिरादरी
हया - लालच, किसी चीज को खाने की तीव्र इच्छा।
हरातिङ - हार, पराजय
हरेयम - बिताना, समय गुजारना
हरेयन - घिसना
हके - टांगी
हतंग - दिमाग, खोपड़ी
हन्डोर - विदाई
हरोम - अंशदान, चन्दा, सहायता देना, मदइत
हरिमेह - पीछा करना, खेदना
हन्डेड - दरवाजा बन्द करना, बक्सा बन्द करना।
हतिर - प्रेतआत्माओं का कहर, पूर्वजों का कहर से पेट दर्द होना।
हसि - बसिला
हसि बो - बसिला आकार सिर, चेपटा मुन्डी, चेपटा सिर
हरिगोवरि - फरियाद, निवेदन
हड़ि - बहना, प्रवाह, धारा
हसु - दर्द, बीमार, तबीयत खराब होना।
हकु गरि - पेलनी
हटो - बाजार, हाट
हप्ता/अटौरि - सप्ताह
हंदि - ठहरना, धंसना
हनाटिंग - भाग
हनातर - कपड़ा टांगने वाला
हनारुब - ढक्कन

हतना - आसन, अर्जुन
हस्सा सुनुम - किरासन, घासलेट, मिट्टी तेल
हति, मरांग गोमके - हाथी
हतल: - कांख
हट: - सूप
हड़म - बूढ़ा, पति, बुजुर्ग
हनल - जवाब
हजम/जिराव - पचना
हटिंग - बाँटना, वितरण
हंगि - ढलान, गड्ढा
हलं - चुनना, गिरी वस्तु को उठाना
हयेड - सूखना
हलङ - चुनना, उठाना, गिरा वस्तु उठाना
हल - चुकाना, ऋण चुकाना
हरोब - प्यास बुझाना, प्यास बुझना
हरत: - छाल
हरुब - ढकना
हउ - लाल चींटी, देमता
हप्ता रे - साप्ताहिक, सप्ताह
हसुते उसुहकिनि - बीमारी से कमजोर होना, दुबला जाना
हजम पेह - पाचन शक्ति
हसुतनि - रोगी, पीड़ित
हम्बल रोवा - भारी आत्मा
हम्बल द: - भारी पानी, कठोर जल
हंगर - अंगार
हड गोय - काटकर मारना
हकु सब - मछली मारना, मछली पकड़ना
हसा गड़ा - कब्र, कब्रगाह
हका गोय - आत्महत्या, खुदकुशी

हपा-हपा टइन - शांत रहना, मौन रहना
हपागे टइनि - शांतिप्रिय
हका कनाम, तला रेञ
हका कनाञ - दुविधा, दुविधा में रहना
तला रें हका कना
हयम कजि - कानाफूसी, फुसलाना
हर गसर - दंवरी
हड सरेह - टुकड़ा
हरा - पनपना, बढ़ना
हयम - भाषा
हड़ि - बहना, पानी का बहाव
हड पोंगाह - चीर-फाड़, चीरना
हड़म हो/होड़ो - पुरखा, पूर्वज
हरदु - बचाना (लड़ाई)
हरतु - रंग फीका होना, रंग उड़ना
हनाका - लटकाने वाला
हमुउ - दाँत से काटकर मकई खाना।
हड़ेह - माड़ निकालना
हर - खेदना, पीछा करना, खदेड़ना
हर - चलाना, गाड़ी चलाना, बैलगाड़ी हाँकना
हर अदेर - खेद कर अंदर करना
हर हत्तोम - खेद कर हटाना
हर बेटा - गन्तव्य तक हाँक कर पहुँचाना।
हर बियुर - चारों तरफ घुमाना, खेद कर घुमाना, खलिहान में धान के ऊपर घुमाना, दंवरी करना।
हर चोमकाब - अचानक खेदना
हर डुम्बा - एक जगह जमा करना, हाँक कर एक जगह जमा करना।
हर येड़ा - भगाना, खेद कर हटाना/भगाना।

हर येरा बोंगा को - हानि पहुँचाने वाला देवी-देवता।
हर गोय - खेदते-खेदते मर जाना।
हर लगा - खेद कर थका देना।
हर लउड - खेद कर गुन्डा कर देना।
हर मगे - मागे पर्व के तीसरे दिन (इस दिन जंगल के देवी - देवताओं को वापस जंगल की ओर खेदा जाता है)।
हर निर - खेद कर भगा देना।
हर ओल - घर से बाहर कर देना।
हर सब - पीछा करना, पीछे-पीछे चलना
हर तोहरा - खेदते हुए लेते जाना।
हर हुजु - खेद कर लाना
हड़ा - बैल
हरङ-हरङ - प्यास से गला सूखना
हर-हुर - डर, भयभीत होकर भागते समय आवाज निकलना।
हरि बा - बन्दर लौरी फूल।
हड़ि येड़ा - बेकार बह जाना।
हड़ि ओल - बहा कर निकाल देना।
हड़ि अहदु - बहा कर नीचे गिराना।
हरि गोअरि - भगवान के सामने प्रार्थना/पूजा/विनती करना।
हरलु - चींटी का अण्डा, लार्वा
हरोम देंगा - चन्दा स्वरूप देकर सहयोग करना।
हरोम-हपारोम - एक दूसरे को सहयोग करना।
हरतु बिङ - पेड़ में रहने वाला सांप।
हरूब - ढँकना, ढँक देना, ढक्कना
हरूब केसेड - ढंक कर बन्द रखना
हसा - मिट्टी
हसा बु - मिट्टी का ढेला
हसा हुंवाग - लाश दफनाने वाला गड्ढा, कब्र गड्ढा
हसा सुनुम - किरासन तेल, मिट्टी तेल, घासलेट

हसा हन्दि - मिट्टी धँसना, दीवाल धँसना
ह सांगर - अंगार, बुझा हुआ लकड़ी का कोयला
हसिड् - छाता बन्द करना, बन्द करना
हसिल - चेंगना
हसु - बीमार, बीमारी, अस्वस्थ
हसु-दुकु - सुख-दु:ख/बीमार-सुख
हसु-हसु - बीमार-बीमार
हसु जारि - बीमारी से तबाह रहना
हसुर/असुर - सूरज अस्त होना
हट: गोसो: - सूप रगड़ना, पूजा-पाठ करते समय सूप रगड़ना, मन्नत मांगना
हट:-हट: - धन अधिक मिलने पर ज्यादा-ज्यादा बाँटना
हतर - टाँगना, टाँगा हुआ
हतर-होन - बच्चा को पीठ में बाँधना या ढोना
हतर लिजा - बच्चा टांगने वाला या बाँधने वाला कपड़ा
हति - हाथी
हति लुतुर जनुम - नागफनी
हटिञ - बाँट, बाँटना
हटिञ येड़ा - बाँट कर छोड़ देना
हटिञ सजा - खेत बन्धक में देना
हटिञ सरे: - बाँट कर बचाना
हतिर गोय - बीमार करा कर जान से मार देना
हटिया - सड़क
हतन: - अर्जुन फल
हतन: दरु - अर्जुन पेड़
हतोम - फूफू, फुआ, पिता की बहन
हतोम हनर - फूफू सास, फूआ सास
हतु - गांव, ग्रामीण
हतु दिसुम - गांव-घर

हतु मड - गांव वाला बांस, गांव में उपजने वाला बांस।
हतु रेनको - गांव वाले, ग्रामीण, गांव में रहने वाले।
हतु सइ - गांव-टोला
हउ - जंगली चींटी, देमता
हउ बो - जंगली चींटी का सिर, देमता का सिर
हउ पोड़ोम - जंगली चींटी का पेड़ में गठरी बनाना।
हउर - दोनों अंजली से समेटना या उठाना।
हउर पोड़ोम - कपड़ा, पुआल आदि से अपने आप को ढँक लेना।
हउर हम्बुड - जैसे-तैसे समेट कर आना।
हय - दर्द होने पर कहराने वाला शब्द।
हम्बल द: - कठोर जल, भारी जल
हति दटा - हाथी दांत
हंगर - अंगार
हरा - लम्बाई बढ़ना, विकास होना
हड् गोय - काट कर मार डालना
हड् - चीरफाड़, ऑपरेशन
हम्बुड - आलिंगन, गले से लगाना, गले लगाना
हजु - खराश, खरोंच होना
हतंग - बुद्धि, दिमाग
हनल - जबाब
हसु ते कबु - बीमारी से कष्ट
हतर लिजा: - स्तर आवरण, आंचल
हनर-होंयर ओअ: - ससुराल
हन्डेड - कपाट
हतु रे टइन को - ग्रामवासी, गाँव वाले, ग्राम निवासी, ग्रामीण
हसु - दर्द, बीमार, पीड़ित
हपाते: सेनो तना - चुपचाप खिसक जाना
हन्डोर - विदाई, दुल्हन की विदाई, मेहमान की विदाई
हन्डोर को असि तना - विदा मांगना, विदा मांग रहा है।

हा

हाट - बाजार, हाट
हाट/हाटो - बाजार-बाजार, हाट-हाट
हाट मुसिंग - बाजार/हाट के दिन
हाम हो दुम हो - पितर, पितृ, पूर्वज, मृत आत्मा
हाम बुड़ि - पति पत्नी
हापिड - घंटा
हाम हेरेल - पति
हाम - बूढ़ी, बूढ़ा हो जाना, बूढ़ा, पति
हाम-दुम - मृत आत्मा, पूर्वज
हाम होको - मृत आत्मा, पूर्वज
हाड - तीता, झाल
हापिम - अफीम
हांसा - छड़ी या चाबुक से मारना, पटकना
हांसा गोय - पटक कर मार देना।
हांसा येड़ा - फटक कर गिराना, छुड़ाना
हांसा गसर - फटक कर गिराना, तोड़ना, झाड़ना, फटक कर झाड़ देना।
हा: सिल - खाई, ढालान

हि

हिड - पैसार, बीजा
हिसिर - माला, हार, कंठहार
हितड - पोथी, भाग, अंश
हिरिति - प्रिया, प्रियतम
हियातिञ - यादगारी, याद, ख्याल आना, दया

हिडनम ओन्डो पपादिर सेंड़ा - शोध एवं प्रशिक्षण
हिलंम-बोकोय - पर्यावरण अध्ययन
हितड सेतोम - भागफल
हिति-हिति - मूर्छित होना
हितिहसा - इतिहास
हियह, हुः - हिचकी
हिडगलिस - अंग्रेजी
हिचिर - बिजली चमकना, आसमान में कड़क के साथ बिजली चमकना।
हिला - घृणा करना, नफरत, नफरत करना, नापसंद
हिला चेन्टा - नफरत करना, सताना
हिलङ - घृणा, घृणा करना
हिलि - भाभी
हिलि येरा - भाभी
हिरा - हीरा
हिरचि - छींटा मारना, छिटकना
हिर-हिर - कमजोरी से आँख धुँधला होना।
हिलि चेंटा - भाभी के द्वारा प्रताड़ना देना।
हिरूम - सौत, सौतन
हिरूमेया - दो सौतन एक साथ रहना
हिसब - हिसाब-किताब रखना
हिसि - बीस
हिसिंगा - जलना, छिड़ना
हिसिर विनति - प्रार्थना, गोआरि, निवेदन
हिसिर सुतम - हार का धागा
हिता - बिहीन, बीज
हिता बबा - बिहीन धान
हिता पूँजी - बिहीन, पूँजी
हिता होता - लार टपकना, लार टपकते रहना

हिति-हिति - कमजोरी से अंधेरा छाना, सर घूमना
हियातिङ - याद, महसूस करना, याद करना
हियंल - खंगालना (घड़ा या बर्तन को खंगारना)
हिलति निः - घृणा करना

हु

हुड़िंग - थोड़ा, छोटा, कम
हुंडि - समूह, एकत्रित, जमाव
हुसियर - सावधान, सावधानी, चालाक
हुड़िंग गे जोम - कम खाना
हुड़िंग गे जोमेनिइः - कम खाने वाला
हुटिर - खर्राटा लेना
हुडका - चिटकनी, सांकल
हुरुम सुकु - मधुमक्खी
हुअंग - गड्ढा, लाश दफनाने वाला गड्ढा, कब्र
हुका - हुक्का, गुड़-गुड़, चिलम
हुदा - समाज
हुअः - काटना
हुजु - आना
हुटुब - तालाब, पानी के अन्दर का जमाव।
हुरला - फेंकना
हुदमा - फेंकना
हुटुब - चट्टान, सींग मारना
हुतुम - कुल्ली करना
हुजुतन उड़ि - भविष्यत काल
हुजुतन मुसिंग - आगामी कल
हुन्दि बा - हुन्दि फूल

हुदा ओदोल पोदोल - सामाजिक बदलाव
हुड़िंग पइटि को - अल्पकर्मी
हुनुदा - सामाजिक
हुडगां - गाय-बैल द्वारा निकालने वाला आवाज।
हुजु बेटा - गन्तव्य तक पहुँच जाना, पहुँचना
हुमा - फेंक, फेंकना
हुमु - शरीर के त्वचा से निकलने वाली गन्दगी, मैल।
हुंडि - एक जगह जमा होना, अंजुलि से हटाना।
हुनि - खेत खलिहान में पाये जाने वाले चूहा।
हुड़िञ - छोटा, कम, थोड़ा
हुरला - फेंकना
हुरला अदेर - फेंक कर अन्दर करना
हुरला येड़ा - फेंककर हटा देना
हुरला जलोम - फेंकने वाला जाल, जाल
हुड़का - सांकल
हुसिड - छीलना, छिलाई करना, कुदाल से मिट्टी इकट्ठा करना।
हुसियर - होशियार
हुवः - दांत से काटना
हुवः गोय - दांत काट कर मार देना, काट कर मार देना।
हुवा-हुवा - सियार का रोना
हुमु लिजा - गंदा कपड़ा, मैला कपड़ा
हुड़िङ बु - छोटी छिद्र
हुड़ि अंका - अल्पप्राण वर्ण
हुइसिल - सीटी
हुरूम सुकु असुल - मधुमक्खी पालन
हुरूम सुकु दका - मधुमक्खी छत्ता
हुरूम सुकु रासि - मधुरस, शहद

हे

हेणेड - परिस्थिति
हेपेड - एक दूसरे का बाल नोंचना या खींचना, सम्भोग करना।
हेपड - दीवाल से सटकर खड़ा रहना।
हेड़ा, गहड़ि - देर, देरी
हेजो - तोतली बोली, तोतलाना
हेरेल - पति, जीवन साथी
हेसेल - धो, गोरी रंग
हेलता - करिल, सन्दना
हेन्दे - काला, अन्धेरा, अन्धकार
हेर - बुनना, छींटना
हेड - निकौनी, नोचना
हे: - पत्ता तोड़ना, डाली से पत्ता तोड़ना।
हेता - पीछे मुड़कर देखना
हेबे - गोद में उठाना
हेर - धान बुनना, छींटना
हेसे - डाली से टहनी तोड़ना, काटना, पेड़ का डाली छाँटना।
हेपेड जुमंग - चिपट के रहना
हेड़ेमद: - शर्बत, मीठा जल
हेन्देपोटा - श्यामपट
हेन्दे मलचि - काली मिर्च, गोलमिर्च
हेबेन - कसैला
हेन्दे बुलंग - काला नमक
हेन्दे रिमिल - काला मेघ
हेन्दे निदा, नुबा - अंधेरी रात
हेन्दे हसा - काली मिट्टी

हेन्दे - कालिख, काजल, काला
हेदेगंले - पानी में डुबकी लगाना।
हेः दहरा - तोड़ते हुए लेते आना।
हें - धान का छिलका
हें लुपु - धान का छिलका
हेबे - गोद में उठाना, गोदी उठाना
हेबे परोम - गोद में उठाकर पार करना।
हेड् येड़ा - नोच कर फेंकना
हेजे - छीला जाना, त्वचा छील जाना
हेजे पेजे - तोतला कर बोलना, तोतली बोली
हेजो - तोतला कर बोलना
हेलो - घोड़ना, पानी के साथ मिलाना, हिलाना
हेलोए-टेकोए - हिला डुला कर थका देना।
हेन्दे नुबा - घोप अंधेरी रात
हेन्दे नुम-नुम - घोप अंधेरी रात
हेर मूट - धान बुनना आरंभ करना, आरंभ करने से पूर्व पूजा करना।
हेर नितिर - चारों तरफ छींट कर फैला देना।
हेरो पोरोब - खेती कार्य, जैसे निकौनी करने से पूर्व पूजा कार्य करना।
हेड़ा - देर, देरी होना
हेरबेड - कपड़ा में खोंसना, कमर में ढोना
हेरबेड दुपिल - सर में घड़ा का पानी और कमर में भी घड़ा में पानी उठा कर लाना।
हेरसेड् - कमर में खोंसना, खोंसना
हेसः - पीपल, पीपल का फल
हेसः सकम - पीपल पत्ता
हेसः दरु - पीपल का पेड़
हेता बगे - मुड़कर देखकर भी छोड़ जाना।

हेता उरा - मुड़कर देख लेना
हेन्दे हासा - काली मिट्टी
होबा दइय: - आशंका हो सकता है।
होय्यो गमा - आंधी तूफान
हेन्दे पोटा - काला तख्ता, ब्लैक बोर्ड

हो

हो - आदमी, मनुष्य, व्यक्ति
हो दिसुम - हो जनजाति का देश, हो जनजाति का गढ़, हो जनजाति का क्षेत्र।
हो कजि - हो भाषा
होब - डालना, घुसाना (एक दूसरे में घुसाना)
होबा - हो गया, पूर्ण होना
होबा दइयो लेका - सम्भव हो, संभव होने जैसा
होबोर - कंधा में ढोना
होच: - पेड़ से डाली टूटकर गिरना।
हो हीं - गाय बैल को रोकने के लिए बोली जाने वाली शब्द।
होकोब - सफेद, सफेदी, अधिक सफेद
होला - कल (बीता हुआ)
होलोङ - चावल का आटा
होलामन - कुछ दिन पूर्व, पहले
होलातेर - परसों (बीता हुआ)
होम्मो - शरीर
होमोन - भतीजा, भतीजी
होन - बच्चा, बालक, शिशु
होन येरा - भतीजी

होनिङ सेड - भतीजा
होन गंडा - कनिष्क अंगुली
होन गंड़ा - बाल-बच्चे
होन पेजा - पिता-पुत्र
होन सेड - भतीजा
होञ - मड़ोना
होंडा - कलछूल चलाना
होंडा बियुर - चारों तरफ कलछूल चलाना।
होंडा इसिन - भूंज कर पकाना, फटाफट पकाना
होन्डा गंडि - जैसा तैसा, टेड़ा-मेढ़ा, उल्टा-सीधा
होन्देर - कुछ दिन पूर्व
होंजोर - झड़, झड़ना, झड़कर समाप्त होना
होनोर बियुर - चारों तरफ घूमना
होंयङ - कान खींचना, कान मरोड़ना
होंयर - ससुर
होंयरेया-किमिनेया - ससुर-बहु
होपो - घुन, लकड़ी काटने वाला कीड़ा।
होपोर - जहाँ बैठे या सोये हों वहीं रखे रहना।
होरा - रास्ता
होरा बरा - रास्ता, राह
होरा गाट - रास्ता, राह
होरा करचा - राह खर्च
होर-बोर - जल्दीबाजी, तुरन्त, शीघ्र
होरो - कछुआ, साथ देना
हो बो - सर, सिर
होरो चोका - कछुआ का छिलका
होरो चोचोए - छिपकली
होड़ोड़ - डण्डा घुसा कर छेड़ना
होरसोड - खोंसना

होसो लेका गमा - झमाझम बारिश, जोरदार बारिश होना।
होंसोगोर - ढलान
होट: - डण्डा से स्पर्श करना, छेड़ना
होटा बुसकल - डण्डा से स्पर्श कर छेड़ना।
होतोर - खींच कर निकालना, पुआल निकालना
होयो दुदगर - हवा के साथ घूल।
होय्यो चड़ा - बाल छीला हुआ, मुंडन किया हुआ, केश मुंडन।
होय्यो येड़ा - हवा से उड़ा ले जाना।
होय्यो गमा - आंधी तूफान के साथ बारिश।
होय्यो गसर - हवा से सब फल झड़ जाना।
होय्यो गुर - हवा से गिरा देना।
होय्यो ओटंग - हवा से उड़ा ले जाना।
होयंड - ऐंठना, ठग कर ऐंठना
होटकर - अचानक, अचानक आना
होटो मोह - घेघा, घेघा बीमारी
होन येड़ा - गर्भपात, बच्चा गिराना
होम्मो तडि - गर्भवती स्त्री
होनि तन - प्रसव क्रिया
होबा - होगा
होयो पोम्पो - वायु पम्प
होयो गमा - आंधी पानी
होबाव: - होगा
होबाव गेया - अवश्य होगा
होबा दयह - संभावना
होटोर - गढ़ना
होन (कोवा) - औलाद, बच्चा, पुत्र, बालक
होरा - रास्ता, सड़क
होटो - गर्दन, गला
होला - विगत कल

होन (कुई) - बालिका, पुत्री, संतान
होन गंड़ा - बाल बच्चे, बीबी बच्चे, घर परिवार
होनोर - घूमना, मटकते फिरना
होयो - हवा, वायु
होम्ओ, होड़मो - शरीर
होंसो, कोंड़ो - बत्तख
होड़ोर - अन्दर की ओर ढकेलना।
होप्पोह - छोटा झिंगुर, लकड़ी काटने वाला कीड़ा।
होरा उदुब तनि - मार्ग दर्शक
होरलेसि - भंवर, भवंडर
हो उरुब - लाश जलाना
हो तोपा - लाश तोपना, दफनाना
होन जि - भावुक, दिल छोटा करना
होंयरते ओअ - ससुराल
हो लेनेका, हो संगि - जनसंख्या
हो हयम - हो भाषा
होम्मो लेकन दिसुम - सिङ देश
होलोंग लड - चावल रोटी, छिलका रोटी
होयो सपा - स्वच्छ पर्यावरण
होड़ो हुदा (हो हुदा) - हो समाज
होड़ो कोव रांसायनि: - लोकप्रिय
हौदा - हौज, हौद
होटो दुबाकना - गला बैठना
होन जोनाम - प्रसव
होनको बङकोनि - पुत्र/पुत्री हीन
होरा मंडि - यात्रा आहार, राह खर्च
होरबोर - हड़बड़ी, जल्दीबाजी
होरबोर तन - हड़बड़ी में, जल्दी-जल्दी, जल्दबाजी
होन दोड़ि - शिशु पालना, बच्चों का झूला

होरा हनाटिंग	-	सड़क विभाजक
होरा अड	-	राह भटक जाना, रास्ता गुम हो जाना
होरा सेन तको	-	राहगीर

-: 0 :-

पाटुवा को लगिड
सोब्दो को हुन्डिया कना
ओन्डो सोब्दो रेयः
ओरतो ओला कना

(Student Guide to Translation Vocabulary)

पिचा सकम (विषय सूची)

Contents

क्रम संख्या	पाठ
1.	दरू, जो रेयः नुतुम
2.	बा रेयः नुतुम
3.	दहलि, उतु
4.	तोरकरि
5.	जोमे नुइ जिनिस
6.	सोमय ओन्डो होय्यो गमा रेयः उदुब अड़े
7.	होम्मो रेयः नुतुम
8.	बिङ कोअः नुतुम
9.	चिदु ओन्डो दः रेन जिव कोअः नुतुम
10.	उरि मेरोम, असुल अनको ओन्डो बुरु रेन को
11.	ओअः दुअर रेयः नुतुम
12.	ओअः रेयः गिनिस
13.	नता-गोता
14.	बजंड़ा
15.	साज सिंगर
16.	चन्डु रेयः नुतुम
17.	अटौरि रेयः नुतुम
18.	चुन्डुल
19.	होम्मो रेयः हसु दुकु
20.	हके कुड्लम
21.	पइटि नाला
22.	तुसिंगयन लिजः - सुतुइ
23.	लेनेका
24.	दशमलव प्रणाली
25.	गणिड
26.	रेखागणित
27.	अंकगणित

(Trees and Fruits)

दरू, जो रेयः नुतुम

(पेड़ पौधे एवं फल)

हो		हिन्दी	अंग्रेजी
जोजो	-	इमली	Temarind
बरू	-	कुसुम	
डउ	-	डउह	
अमरूद, तामरस	-	अमरूद	Guava
उलि	-	आम	Mango
पाड़ोंसो	-	कटहल	Jack Fruit
तरोब	-	चार, चिचौंजी	
तिरिल	-	केन्दु	
मेरेल	-	आंवला	
कुदा	-	जामून	Rose Apple
हेसा	-	पीपल	Peepal
बइ	-	बरगद, बड़	Banyan
निम	-	नीम	Neem
कोरोंज	-	करंज	
लोवागसि	-	बेल	
मड्कम/मदुकम	-	महुँआ	Mahua
डोला	-	डोरी	
बकरा	-	बेर	Jajube
सरजोम	-	सखुआ, शाल	Sal
मुलगा	-	मुनगा, सहजन	
दरू	-	पेड़	Tree
मड	-	बांस	Bamboo
रोला	-	हरितिका, बहेरा	

हतना	- आसन, अर्जुन पेड़	
अंकोल	- ढेला	
सेकेरे:	- सीधा	
कसमर	- गम्हार	Gamhar
लोवा	- अंजिर, डुमर	
रूता	- पाजन	
सिसोम	- शीशम	Sisam
हिड	- पैसार	Paisar
तड़ि	- ताड़	
नोरिकल	- नरियल	Coconut
लुपुंग	- बहेड़ा	
हेसेल	- धो	
एदेल	- सेमल	
मुर	- पलाश	
सोसो	- भेलवा	
गुड़दंडा	- ईख	Sugarcane
बिंदि	- पपीता	Papaya
जनुम	- कांटा	
संगा	- आड़ू, शक्कर कंद	Sweet Potato
तरबुज	- खरबूजा	Watermelon
तयेर	- खीरा/ककड़ी	Cucumber
किता जो	- खजूर फल	
संतरा	- नारंगी	Orange
हेसा जो	- पीपल का फल	Peepal fruit
बोड़ोड़/मंदल	- शरीफा	Custard
पनि पोल	- पानी फल, सिंघाड़ा	Water fruit
चिनिया बदम	- मूंगफली	Gram
जड़ा बिन्दि	- काजल बनाने वाला	
निंबू	- नींबू	Leman, Lime

(Name of Flowers)

बा रेयः नुतुम (फूलों का नाम)

हो		हिन्दी	अंग्रेजी
सिंह बा	-	कोयनार	
सोसो बा	-	भेलवा	
इचा बा	-	जंगल का फूल	Forest Flower
बा	-	फूल	Flower
उलि बा	-	आम का फूल	Mango Flower
कुदा बा	-	जामुन फूल	Reseapple Flower
बकरा बा	-	बेर फूल	
कदल बा	-	केला फूल	Banana Flower
गेन्दा/बन्दना बा	-	गेन्दा	Marigold
तड़य बा	-	कमल फूल	Lotus
सलुकड बा	-	सफेद कमल फूल	White Lotus
जोजो बा	-	इमली फूल	Temarind Flower
मडकम बा	-	महुआ	
कंसरि बा	-	खेसारी फूल	
मसुरि बा	-	मसूर फूल	
कुलति बा	-	कुलथी फूल	Horse Gram Flower
रमतिया	-	सरगुजा	Oil Seed Flower
उँचि बा	-	तीसी फूल	
मनी बा	-	सरसों फूल	Mustrud Flower
बाबा बा	-	धान फूल	Paddy Flower
कोमोल बा/सलुकड	-	नीलकमल/कमल फूल	Lotus
गुलब बा	-	गुलाब	Rose
राजा बा	-	गुलमोहर	Daisy
चोम्पा बा	-	चम्पा फूल	Mangolia
निदा सोअन बा	-	रात की रानी	Night queen
सिंगि बा	-	सूरजमुखी	Sunflower
सिरिस बा	-	सिरिस फूल	

(Grams)

दहलि (दलहन)

हो		हिन्दी	अंग्रेजी
रेयड़ि	-	अरहड़, रहड़ दाल	Yellowgram
मसुरि	-	मसूर दाल	
कुड़ति	-	कुलथी दाल	Horsegram
कंसरि	-	खेसारी दाल	
जइति	-	मसूर दाल से छोटा वाला	Pink Gram
बदोर रम्बा	-	उरद दाल	Black Gram
मुगि	-	मूंग दाल	Green Gram
मोरोय जंग	-	चना दाल	Grom Gram
होड़ेह	-	बोदी दाल	
जिलिंग बोदि	-	बोदी दाल	
सुतरि रम्बा	-	बोरी दाल	
कलय	-	बटुही दाल	
उंचि	-	तीसी	

(Vegetables)

तोरकरि (सब्जियाँ)

हो		हिन्दी	अंग्रेजी
मलन/चहपि	-	गंवार फली	Beans
जिबा/सिंका सोकोय	-	सनइ फूल	
ककरू	-	कोंहड़ा	Squash ground
सुकु	-	लौकी, कद्दू	Pumpkin
दरु, बेंगा	-	बैंगन	Brinjal
बेलति बेंगा	-	टमाटर	Tomato
पेयजि	-	प्याज	Onion
अलु	-	आलू	Potato
मलाचि	-	मिर्च	Chilli
अदा	-	अदरक	Ginger
रसुइ	-	लहसून	Garlic
मिंडिदिरिंग/रामतोराइ	-	भिंडी	Lady's finger
रम्बा	-	बोदी	Bean
बिन	-	बीन, सोयाबीन	Bean
बा कोबि	-	फूल गोभी	Cauli flower
पोटोम कोबि	-	बन्धा गोभी	Cabbage
सिमबिड़ि	-	सेम	Bean
पोटोल	-	पटल	Parwal
करला	-	करैला	Bitterground
आ उतु	-	शाक-पात	Green Vegitable Leaf
मेरेल	-	आंवला	Anwala
पोड़ोसो	-	कटहल	Jack Fruit
उड	-	कुकुरमुत्ता, खुखड़ी मशरूम	

कयता	- कायता	
तिंडा	- टिंडा, तिन्डा	
तुरि	- तोरी	
पलकि	- पालक	Palak
मोटरा	- मटर	Peas
मुले/मुरइ	- मूली	Radish
संगा	- शकरकंद, कन्दमूल	Sweet potato
सिम्बड़ि	- सेम हरा	Green Bean
पुडि सिम्बड़ि	- सेम सफेद	White Bean
कुन्दरि	- कुन्दरी	Ivy grund

(Cereals and Eatables)

ओअः रेयः जोमे ओन्डो नुइ गिनिस

(खाने-पीने की वस्तुएँ)

हो	हिन्दी	अंग्रेजी
बबा	- धान	Paddy
चउलि	- चावल	Rice
अदवा चउलि	- अरवा चावल	Rice
बसंग चउलि	- उसना चावल	Rice
दहलि	- दाल	Gram
मंडि	- भात	Rice
मोरोय जंग	- चना	Gram
कुड्डुति	- कुरथी	Horsegram
रंबा	- उरद	Black gram
रेयड़ि	- अरहड़, रहड़	Yellow Gram
गोम	- गेहूँ	Wheat
मोरोय जंग रेय दहलि	- चना दाल	Gram
गोम लड	- रोटी	Bread

चउलि लड	- छिलका, चावल का रोटी	Rice Bread
द:	- पानी	Water
बुलुङ	- नमक	Salt
सुनुम	- तेल	Oil
मनि सुनुम	- सरसों तेल	Mustred Oil
हसा सुनुम	- मिट्टी तेल	Kerosin, Gaslet
डोला सुनुम	- डोरी तेल	Dori Oil
बरू सुनुम	- कुसुम तेल	Kussum Oil
नीम सुनुम	- नीम तेल	Neem Oil
तोवा	- दूध	Milk
दोहि	- दहि	Custrd
गोतोम	- घी	Ghee
मुगि दहलि	- मूँग	Green Gram
जो रसि	- फल का रस	Fruit Juice
तोरकरि	- सब्जी, तरकारी	Vegitable
गंगइ	- मकई	Maize/Millet
जोन्डा	- बूटा	Maize
जिलु	- मांस	Meat
हकु	- मछली	Fish
जरोम	- अण्डा	Egg
मिटइ	- मिठाई	Sweet
चां	- चाय	Tea
गुड	- गुड़	Gur
चिनि	- चीनी	Sugar
अरकि	- शराब	Wine
रासि	- हंड़िया का रस	Wine
डियंग	- हंड़िया	Rice Wine
अह	- साग	Green Leaf

मड् हेलता	- संदना, करिल	Bambo
रेड	- दवा	Medicine
रानु	- दवा (हड़िया बनाने का दवा)	Medicine
हपिम	- अफीम	Opium
गुलकि	- गोलमिर्च	Black Pepper
मसला	- मसाला	Masala
दोनेया	- धनिया	Dhania
ससंग	- हल्दी	Turmeric
मलचि	- मिर्च	Chilli
चउलि गंगइ	- बाजरा	
लिलि रसि	- मधुरस	Honey
गोम लुपु	- आटा	Atta
चउलि लुपु	- चावल आटा	Rice Atta
कुड़ति लुपु	- कुलथी गन्डा	
मयदा	- मैदा	Maida
चना लुपु	- बेसन, सत्तु	Besan, Sattu

(Time and Season)

सोमय ओन्डो: होय्यो गमा रेय: उदुब उड़ि

(समय एवं मौसम)

हो		हिन्दी	अंग्रेजी
दिलं, हुलं	-	दिन	Day
निदा	-	रात	Night
गंटा	-	घंटा	Ball
जपिड	-	मिनट	Minite
रपिड	-	सेकेण्ड	Second
सिरमा/बोचोर	-	वर्ष, साल	Year
सेत:	-	सुबह	Morning
अयुब	-	शाम	Evening
तिकिन	-	दोपहर	Midday
तरा सिंगि	-	मध्य दोपहर	Midday
तिसिंग	-	आज	Today
तला निदा/अदिंग निदा	-	आधी रात, मध्यरात्रि	Midnight
होला	-	कल (बीता हुआ)	Yesterday
गपा	-	कल (आने वाला)	Tomorrow
अटौरी/मि हटोह	-	सप्ताह	Week
तरिकि/दिलं	-	तारीख	Date
रबं	-	ठण्ड	Cold
जरगि	-	बरसात	Rain
जरगिचन्डु	-	बरसात का मौसम	Rainy Season
जेटे सिंगि	-	ग्रीष्म कालीन	Summer
जेटे चन्डु	-	गर्मी का मौसम	Summer Season
नुबा	-	अंधेरा	Dark
हेन्दे दिलं	-	अंधेरी रात	Darkest Night
पोनाइ	-	पूर्णिमा	

पोनाइ चन्डु	- पूर्णिमा की रात	
चन्डु निरेयन/हेन्दे निदा	- अमावस्या	
उड़ि	- समय	Time
सिंगि	- सूरज	Sun
इपिल	- तारा	Star
चन्डु	- चाँद	Moon
सिंगि तुर	- सूर्योदय	Sunrise
सिंगि डुबुइ	- सूर्यास्त	Sunset

(Parts of the Body)

होम्ओ कोंजा रेयः नुतुम
(शरीर और उसके अंगों का नाम)

हो	हिन्दी	अंग्रेजी
बो	- सिर	Head
बले	- बाल	Hair
समंग	- कपाल	Forehead
मेड	- आँख	Eye
मेड कन्डोम	- आँख का किनारा	Eyebrow
मेड रेय बले	- आँख का बाल, पिपनी	Eye hair
लुतुर	- कान	Hear
जोअ	- गाल	Cheek
मुटा	- नाक	Nose
लुटि	- होंठ	Lip
चेतन लुटि	- ऊपरी होंठ	Up Lip
लत्तर लुटि	- निचली होंठ	Down Lip
दटा	- दाँत	Teeth
लेह	- जीभ	Toung
हतंग	- दिमरग	Brain

तनागोय	- जबड़ा	Jaw
सिरा, सिर	- नाड़ी	Puls
हुटुटोवा	- गर्दन/कंठ	Neck
टियुल-टियुल	- टोंसिल	Toncil
तनर	- कंधा	Shoulder
होटो:	- गर्दन	Neck
हतला	- काँख	Arm pit
सुपु	- बाँह	Arm
कुअम	- छाती	Chest
तोवा	- दूध, स्तन	Breast
करजा	- कलेजा	Heart
लइ	- पेट	Intestine
बुटि	- नाभि	Naval
मंयग	- कमर	Waist
दुबुइ	- चूतड़	Hip
दुबुइ उन्डु	- पैखाना नली	
लोचो आ	- मुँह	Mouth
दोया	- पीठ	Back
गुचु	- मूँछ	Whiskers
दड़िया	- दाढ़ी	Beard
किय	- ठुड्डी	Chin
बुलु	- जाँघ	Thigh
मुकुइ	- घुटना	Knee
जंग	- हड्डी	Bone
ति चोम्पा	- कलाई	Hand
सिरा	- नस, शिरा, धमनी	Vein
सरसर	- नाखून, पँजा	Nel
कुन्टु	- कंठ	Neck
उका	- केहुनी, मुक्का	Elbow

अंजुलि	- अंजली	
ति सकोम	- कलाई, हाथ	Hand
उंर	- चमड़ा, त्वचा	Skin
पंजरा	- पसली	Rib
जुमकु जिलु	- पिंडली	
कटा	- पैर, चरण	Leg
पोटा	- अँतड़ी	Intestine
डुकि बुगलि	- मूत्राशय	Uratus
गसहिइ	- गैस, पाद	Gas
इंडिका	- एड़ी	Heel
डडो	- पैर का अंगूठा	
लोये:	- अण्डकोष	Abdemen
चुति	- योनि	Vagina
होन बुगलि	- गर्भाशय	Uterus
टेपो गंडा, मरंग गंडा	- टेपो, अंगूठा	Big Finger
मरं गन्डा	- तर्जनी	Index Finger
तला गंडा	- मध्यमिका	Middle Finger
पोला गंडा	- कनिष्ठिका	Ring Finger
ति	- हाथ	Hand
गंडा	- अंगुली	Finger
ति तलका	- हथेली	Palm
कटा सोंगा	- अंगुली की पोर	
केते-केते	- बगल	Armpit
चिपुड	- मुट्ठी	
दोया जङ	- रीढ़	Back Bone
उब	- रोवां	Body Hair
मयोम	- रक्त, लहू, खून	Blood
समङ	- ललाट	
जिबोन	- हृदय	Heart

(Name of Snakes)

बिङ कोव: नुतुम

(सांप के जाति का नाम)

हो	हिन्दी	अंग्रेजी
रूल बिङ	- दोमुँहा सांप	
बुरूबिङ/तुनिल बिङ	- अजगर	Boal Python
दोड़ा बिङ	- बांध कोड़ा सांप	
कराइत/जड़ा बिङ	- करैत	
पंडुबिङ	- नाग सांप	Cobra
जम्बुआ बिङ	- नागिन/धमना	
डुंडु बिङ/द: दुन्डु	- ढोंढ़ सांप	
लोयोंग बिङ	- होरहोरिया सांप	
सकोम बिङ	- चूड़ी सांप	Bangle Snake

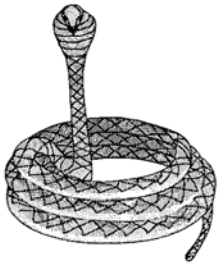

(Name of Birds)

ओय कोवः नुतुम

(पक्षियों का नाम)

हो		हिन्दी	अंग्रेजी
ओय	-	पक्षी, चिड़ियाँ	Birds
सन्डिसिम	-	मुर्गा	Cock
कोकोर/दुन्दु	-	उल्लू	Owl
काह	-	कौवा	Crow
दिदि	-	गिद्ध	Valture
सिमहोन	-	चूजा	
मरह	-	मोर	Peacock
रमि	-	मैना	Canary
टेंवा	-	नीलकंठ	Magpie
कोह	-	बगुला	Stork
पिकोड़	-	बुलबुल	Nightingale
सुगा, केरेयड	-	तोता	Parrot
होन्सो, कोंड़ो	-	हंस	Goose
राजहोन्सो	-	राजहंस	Duck
होन्सो	-	बतख	Duck
पुतम	-	पंडुक	Dove
कुइड	-	चील	Kite, Egale
पाजाल/दिदि	-	बाज	Hawk
तोवाउ	-	कोयल	Cuckoo
तुक	-	कठफोड़वा	Woodpeeker
दुदलुम	-	कबूतर	Pigon
बादुड़ी	-	चमगादड़	Bat
डेंका	-	सारस	Erane

गुन्डरि	- बटेर	Quail
कुयली/कुहु लि	- कोयल	Cuckoo
डेडेम	- गौरेया	Sprow
गिदी	- जटायु गिद्ध	Valture
गितिलरे टइन ओय	- शुतुरमुर्ग	Ostrich

(Reptiles Worms and Insects)

चिदु ओन्डो दः रेन जिव कोवः नुतुम

(कीट पतंग एवं जलीय जीव)

हो	हिन्दी	अंग्रेजी
निदिर	- दीमक	Whiteant
हकु	- मछली	Fish
मजि	- खटमल	Bug
सिंकिह	- मच्छड़	Mosquito
होरो	- कछुआ	Tortoise
लेन्डड	- केंचुआ	Snail
बचरा	- जोंक, कृमि	Leech
ओअः गोय	- छिपकली	Lizarad
रेरेङ	- झिंगुर	Cricket
उरू	- गोबरीला	Dungbettle
केतरा/गचंड़ि	- छिपकली	Lizard
गेन्डा	- घोंघा, सीप	Labster
तेते	- झींगुर	Cricket
रोको	- मक्खी	Fly
हुरुम सुकु/लिलि, दुमुर	- मधुमक्खी	Bee
बिङ	- साँप	Snake
पम्पल	- तितली	Butterfly

सिकु	- जूँ	Louse
लिजा सिकु	- चिलर	Cloth Louse
इपिपियुंग	- जुगनू	Glow worm
चिदु	- कीड़ा	Insect
लुगम	- तसर, रेशमकीट	Cocoon
मरमर	- बिन्छु	Scorpion
बरबन्डोम	- मकड़ा	Spider
चोके	- मेंढक	Frog
चुतुरु	- रूसी	Dendrap
दसकिर	- बरसाती कीड़ा	Contipede
कटोह/कड़कोम	- केकड़ा	Crab
गेगेतेरेंग	- बरसाती कीड़ा	Contipede
लिन्डु	- सौ गोड़वा, बिसकट्टा	
हपड	- जोंक	
सुन्टि	- सीप	Mother of Pearis

(Pet and Wild Animals)

उरि-मेरोम, असुल तनको ओन्डो, बुरू रेन को

(पालतू तथा जंगली जानवरों के नाम)

हो		हिन्दी	अंग्रेजी
उरि	-	गाय	Cow
केड़ा	-	भैंस	Buffalo
हड़ा	-	बैल	Ox
गुन्डि	-	गाय (दूध देने वाली)	Cow
मेरोम	-	बकरी	She Goat
सेता	-	कुत्ता	Dog
सुकुरि	-	सुअर	Pig
वैदा मोरेम	-	खस्सी	Muttan
येंगा सेता	-	कुतिया	Bitch
सदोम	-	घोड़ा	Horse
एंगा सदोम	-	घोड़ी	Mare
सदोम होन	-	घोड़ा का बच्चा	
बन्दोर, गइ	-	बंदर	Monkey
मिन्डि	-	भेड़	Sheep
मिन्डि होन	-	मेमना	Lamb
बिलय, पुसि	-	बिल्ली	Cat
अंडिया	-	सांड़	Bull
पेटा	-	बछिया, बाछी	Cott
कुला	-	बाघ, शेर	Tiger
सिंहकुला	-	सिंह	Lion
चुटु	-	चूहा, चुहिया	Rat
चुन्टिला	-	चूहा, चुहिया	Rat
कटिया	-	चूहा	Rat
चुन्दि	-	छूछन्दर	Mde
मियु	-	बछिया	Calf

तुयु	- सियार, गीदड़, लोमड़ी	Fox
करमच	- भेड़िया	Wolf
बना, बलु	- भालू	Bear
हाति, मरं हो	- हाथी	Elephant
सिलिब	- हिरण	Deer
हड़ा	- सांड़, बैल	Bull
बुरू केड़ा	- जंगली भैंस	Forest Ox
उंट	- ऊँट	Camel
गदा	- गधा	Ass
बुरू बिलय	- वन बिलाव	Forest Cat
कुलय	- खरगोश	Rabbit
बदुड़ि	- चमगादड़	Bat
तु	- गिलहरी	Squirrel
द:हति	- गैंडा	Rhinoceros
द सदोम	- दरियाई घोड़ा, हिप्पो	Water Horse
बुरू गइ	- वनमानुष	Chimpanzee
बिरजिलु	- हिरन	Deer
सिलिब	- लाल हिरन	Red Deer
पिसता	- बारहसिंगा	Stag
चिता कुला	- चीता	Panther
तनि	- जंगली कुत्ता	Forest Dog
किंकिड़ि तयु	- कय-कय	Jackal
टेंव	- लकड़बग्घा	Hyena

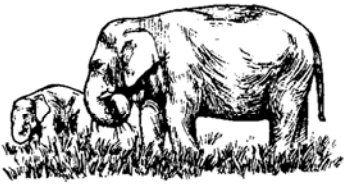

(Buildings and Their Parts)

ओअः दुअर रेयः नुतुम

(भवन एवं उनके भाग)

हो		हिन्दी	अंग्रेजी
ओअ	-	घर	House
केचोः	-	छप्पर/खपरा	Tile
दुअर पोटा	-	दरवाजा	Door
जंगला	-	खिड़की	Window
पचरि	-	घेरान, घेरा	Boundary
गिनिल	-	दिवाल/दिवार	Wall
गुचङ	-	अंगीठी	Firelace
बरान्डा	-	आंगन	Courtyard
दोलोन	-	इमारत, बंगला	Banglow
इटा	-	ईंटा	Brick
कुटरि	-	कमरा	Room
दिरि	-	पत्थर	Stone
सिरमिट	-	सिमेन्ट	Cement
कोलोम	-	खलिहान	Granary
गितिल	-	बालू	
कांटि	-	खूँटी	Peg
दोमको रोचो	-	किला	Fort
पिंडगि	-	चबूतरा	Platform
ओय ओअ	-	चिड़ियाखाना	Aviary, Zoo
चुना	-	चूना	Lime
चौकट	-	चौखट	Door frame
मेड्	-	छड़	Bar
सिला चेतन	-	छत	Roof

सिंकिड़ि	- सांकल, जंजीर	Chain
गुयु	- झोपड़ी	Cottage
इस्कुल	- पाठशाला, स्कूल, विद्यालय	School
डुकि ओअ	- पेशाब घर	Toilet
ओते	- फर्श	Floor
चोंड़ोचोड़ो	- गुम्बज	Cupols
मचा	- मचान	Dais
मंदिल	- मंदिर	Temple
मंडि ओअ:	- रसोई घर	Kitchen
सीड़ि	- सीढ़ी	Stair
ओडन ओअ:	- स्नान गृह	Bathroom
गोंवा	- गोहार, गौशाला	
गिनिल	- दीवाल	Wool
इटुलड	- चूल्हा	Hearth, Stove
कुटरि	- कमरा, कोठरी	Room
सिमओअ	- मुर्गी घर	Coop
मेरोम ओअ	- बकरा घर	
गिति ओअ	- सोने का कमरा	Sleeping Room
अदिंग	- रसोई घर, पूजा घर	
सयु	- सेंवई	
बबासिंग/बुसु	- पुआल	
ओते	- फर्श, जमीन, भूमि	Land
सरिल	- लीपना	
पिंडगि	- पिंड	Stage
हुड़का	- चिटकनी	
बता	- बाता	

चतोम	- छाता	Umbrella
तुकु	- मूसल	Mortar
डेंकि	- ढेंकी	
रचा	- आंगन	
जटि	- चटाई	Mat
कन्ता	- लेदरा	
गन्डु	- पीढ़ा	Small Chair
मचिला	- मचिया	Chair
चाला	- छलनी	Sieve
चटु	- घड़ा	Pot
लुन्डि	- कलछूल	Ladle
मटिया	- मटका	
तुकु	- धान कूटने वाला, मूसल	
चबि	- चाभी	Key
कुलपु	- ताला	Leave
गंडु	- पीड़ा, चकला	Stool
दड़िया होयोन तेया	- अस्तुरा, छूरा	Knife
कडसोम	- कपास	Cottan
सुजा	- सुई	Nedlle
ससंगदिरि	- सील पत्थर	Stone
हुँड़िग सेल	- ओखली	
रुनुकु	- छानना, छलनी	Filter

चतोम	- छाता	Umbrella
तुकु	- मूसल	Mortar
डेंकि	- ढेंकी	
रचा	- आंगन	
जटि	- चटाई	Mat
कन्ता	- लेदरा	
गन्डु	- पीढ़ा	Small Chair
मचिला	- मचिया	Chair
चाला	- छलनी	Sieve
चटु	- घड़ा	Pot
लुन्डि	- कलछूल	Ladle
मटिया	- मटका	
तुकु	- धान कूटने वाला, मूसल	
चबि	- चाभी	Key
कुलपु	- ताला	Leave
गंडु	- पीड़ा, चकला	Stool
दड़िया होयोन तेया	- अस्तुरा, छूरा	Knife
कडसोम	- कपास	Cottan
सुजा	- सुई	Nedlle
ससंगदिरि	- सील पत्थर	Stone
हुँड़िग सेल	- ओखली	
रुनुकु	- छानना, छलनी	Filter

(Relations)

नता-गोता (रिश्ते-नाते)

हो		हिन्दी	अंग्रेजी
जियंग	-	दादी, नानी	Grand mother
ततांग	-	दादा, नाना	Grand father Materral
अपा, अपंग, बबा	-	पिता, बाबूजी	Father
एंगा/यञंग/माँ	-	माँ, माता	Mother
कका	-	मौसा, काका	Uncle
ककी, गयोंग	-	मौसी, काकी, चाची	Aunt
गुंगु (कोव)	-	बड़े पिताजी, ताऊ	Uncle
गुंगु (कुइ)	-	बड़ी, ताई	Aunt
कुकु (कोवा)	-	बड़े पिताजी (माँ के जीजाजी)	Uncle
कुकु (कुइ)	-	बड़ी माँ (माँ की दीदी)	Aunt
मामू	-	फूफा, मामा	Uncle
हत्तोम, जी फुफू	-	फूफी, मामी	Aunt
हत्तोम (मामा की पत्नी)	-	मामी	Aunt
कुमा, मामू	-	मामा	Uncle
बाला	-	समधी	
बालायेरा	-	समधिन	
साड्, सड़ागि	-	साढ़ू, सखा	
ददा	-	भाई, भईया	Elder brother
नाना, अजि, दइ	-	दीदी, बड़ी बहन	Didi, Elder sister
उन्डि कोव	-	छोटा भाई	Younger brother
उन्डि कुइ/मिसि कुइ	-	छोटी बहन	Sister
किमिन	-	बहू	Daughter in law
हिलि	-	भाभी, भौजी	Sister in law
तेयंग	-	जीजा, बहनोई	Brother in law

अरातडि	- दामाद	Son in law
नाताम येरा	- जेठानी	Husband's brother's wife
बउ होंयर	- जेठ	Husband's brother
अजि हनर	- जेठ सास	Husband's sister
तेयंग कोवा	- साला	Brother in law
तेयंग कुइ	- साली	Sister in law
हाम, हेरेल	- पति	Husba d
येरा, बुड़ि	- पत्नी	Wife
इरिल कोव	- देवर	Brother in law
इरिल कुइ	- ननन्द	Sister in law
होन (कोवा)	- बेटा	Son
होन (कुई)	- बेटी	Daughter
होन सेड	- भतीजा	Nephew
होनिंग येरा	- भतीजी	Niece
हनर	- सास	Mother in law
होंयर	- ससुर	Father in law
संगो/मोयतोर/गुईया	- जीजा का छोटा भाई, भाभी की बहन	
होन पेजा	- बाप बेटा, माँ बेटी	Father/Daughter
हत्तोम होन	- फूफू की बेटी (बहन)	Sister
कुमा होन	- मामा का बेटा, बेटी (भाई-बहन)	Cousion sister/brother
ज़ेहोन (कोवा)	- भांजा, भगिना	Nephew
ज़ेहोन (कुइ)	- भांजी, भगिनी	Niece
जइ होन (कोवा)	- पोता, नाती	Grand son
जइ होन (कुइ)	- पोती, नतिनी	Grand daughter
मिसि कुइ	- बहन	Sister/elder sister

(Musical Instruments)

बजंड़ा

(वाद्य यंत्र)

हो		हिन्दी	अंग्रेजी
दमार कोम	-	घंटा/घंटी	Ball
चेयोम-चेयोम	-	चांग, झांझ	Harp
रूतु	-	बांसुरी	Flute, Piper
दमा	-	नगाड़ा	Drum
दुमङ	-	मांदर	Mandar
बनम	-	सारंगी, वायलिन	Violin
हुइसिल	-	सीटी	Shistle
ओरांग सकवा/सकवा	-	शंख	Bugle
मरांग रूतु	-	शहनाई	Clarionet
गंसि बजंड़ा	-	ढाक	Dhak, Drum
डोलक	-	ढोलकी	Tomtom
दिकु बजंड़ा	-	बैंड बाजा	Band
हरमोनियम	-	हारमोनियम	Harmonium
गुगरा	-	घुँघरू	Ghunghru

(Jewels and Ornaments)

साज सिंगर (रत्न और आभूषण)

हो		हिन्दी	अंग्रेजी
पोला	-	अंगूठी	Ring
सकोम	-	कंगन	Bangls
सुतुइ बोटोम	-	कमीज का बटन	Stud
हतर मुरकि	-	कर्णफूल	Ear-ring
कोनोसि	-	बाल का कांटा	Hair pin
सिटिपन	-	साड़ी का कांटा	Saree pin
पुलि	-	कील नाक की, छूछी	Nouse pin
रतम	-	चिमटी	Cilip
मुटा	-	नथुनी	Noise Ring
हिसिर	-	हार	Chain
अन्दु	-	पायल/पाजेब	Payal
कटा पोला	-	बिछिया	
डेडेम चारा	-	गुणा/झुलनी	
गुलब	-	नथ, नथनी, गुलब	Nose Pin
दुपिल सोना	-	मांग टीका	
सुपिड बा	-	जुड़ाबंध	
सुपु सकोम	-	बाजूबंध	
हतर मुरकि	-	कानफूल	Tops
सिंकिर	-	सिकरी	
चन्डुहिसिर	-	हँसली	
मयंग तोनोल	-	कमरबंध	

(Name of Months)
चंडु रेयः नुतुम (महीनों के नाम)

हो	हिन्दी	अंग्रेजी	अंग्रेजी
मगे	पूष/पौष	जनवरी	January
बादि	माघ	फरवरी	February
सेंदरा	फाल्गुन	मार्च	March
हपल	चैत्र	अप्रैल	April
बपल	वैशाख	मई	May
अचड़ा	जेठ/ज्येष्ठ	जून	June
अतेन	आषाढ़	जुलाई	July
अनादेर/आदोर	सावन/श्रावण	अगस्त	August
कोहोरा	भादो/भाद्रपद	सितम्बर	September
जोनोम	अश्विन/आश्रिवन	अक्टूबर	October
सुकन	कार्तिक	नवम्बर	November
सरदि	अगहन/मार्गशीर्ष	दिसम्बर	December

(Name of days)
दिलं/मुसिंग रेयः नुतुम (सप्ताह के दिन)

हो	हिन्दी	अंग्रेजी
रूइहर	रविवार/इतवार	Sunday
सुमिहर	सोमवार	Monday
मुगड़हर/मोंगड़हर	मंगलवार	Tuesday
बदुहर	बुधवार	Wednesday
गुरहर	गुरुवार/वुहस्पतिवार	Thursday
सुकरहर	शुक्रवार	Friday
सुनिहर	शनिवार	Saturday

Body conditions and Aliments

होम्ओ रेयः हसु दुकु/रोग

(शारीरिक स्थितियाँ तथा रोग)

हो	हिन्दी	अंग्रेजी
हसु	ज्वर	Fever
रबङ	ठण्ड	Cold, Chill
अउः	डकार	Belching
बेः	थूक	Sputum
का नेल जोमनिः	अल्पदृष्टि	Short Sight
जाला	अन्धा	Blind
बो हसु	सिर का दर्द	Headache
लइ हसु	पेट का दर्द	Stomachache
इः पोड़ोम	दस्त	Loose motion
बमल	दाद	Ring worm
सनिङ रेयः का नेलेनिः	दूर दृष्टि	Long sight
दुम का हुजु हसु	नींद न आना	Insomnia
बलबल	पसीना	Sweat
बया	पागल	Mad
बया हसु	पागलपन	Lunacy
कुइ कोवः हसु	प्रदर	Leucorrhoea
दः तेतङ	प्यास	Thirst
उजु गव	फोड़ा	Bail
तुपुड	मुहाँसा	Pimples
डुकि जाड़ा	मधुमेह	Diabetes
सनेहः	मस्सा	Wart
लइ दुल हसु	पेचिस	Dysentery
अम्बरि हसु/गुरो हसु	मिरगी	Epilepsy

अन्डुवा	आंत का उतरना	Hernia
उला	कै/उल्टी	Vomiting
कांड़ा	काना	One eyed
टुम्पा हसु	कोढ़	Leprosy
कु:	खाँसी	Cough
कसरा	खसरा	Measles
बबात:	खुजली	Itch
मयोम कोय हसु	खून की कमी	Anaemia
मयोम हड़ि येड़ा हसु	खून का बहना	Bleeding
कोंजा-कोंजा हसु	गठिया	Gout
होटो: गगरसड	गला बैठना	Hoarseness
अटका-उटकु	गाँठ	Tumour
होन येड़ा	गर्भपात	Abortion
अटका-उटकु	गिलटी	Gland
चड़ा	गंजा	Blad
गव	घाव	Wound
बो बियुर-बियुर	चक्कर आना	Giddiness
टोह:	चोट	Hurt
हडचि	छींकना	Sneez
आ चाब	जम्हाई लेना	Vawn
मन्दा हसु	जुकाम	Coryza
होटो: कोम्बो	घेंघा	Thirod

Tools

हके कुड्लम को

(औजार)

हो	हिन्दी	अंग्रेजी
आरि	आरी	Saw
दड़िया होयोन तेय:	उस्तरा	Razor
हके	कुल्हाड़ी	Aze
रचम/रतम	कैंची	Scissors
जन्ति/जन्ता	कोल्हू	Oil mil
अंका	खसखस	Marking angle
कोटासि	हथौड़ा	Hammer
सबड़ो	सबल	Sabbal
कुड्लम	कुदाल	

Professions

पइटि नला

(व्यवसाय)

हो	हिन्दी	अंग्रेजी
कुंकल	कुम्हार	Prtter
डोंगा हर तनि	केवट	Boatman
कमर	लोहार	Black smith
चासि हो	किसान	Farmer
कोलय	कलाकार	Artist
सोना बइनि:	सोनार	Goldsmith
दुवर जंगला बइनि:	बढ़ई	Carpenter

गड़वन	गाड़ीवान	Driver
मास्टोर/मिस्ट्रेस	शिक्षक/शिक्षिका	Teacher
टिंकिरि	ठठेरा	Tinker
बरन्डि	नाई	Barber
नचनि	नाचने वाली	Dancer
दुरं नि:	गाने वाली	Singer
ओतोल	लेखक	Writer
संगर हो	शिकारी	Hunter
लिज: गह: नि:	दर्जी	Tailor
दुडु	कवि	Poet
मन्डि इसिन नि:	रसोईया	Cook
सोका	वैद्य/ओझा	Physican

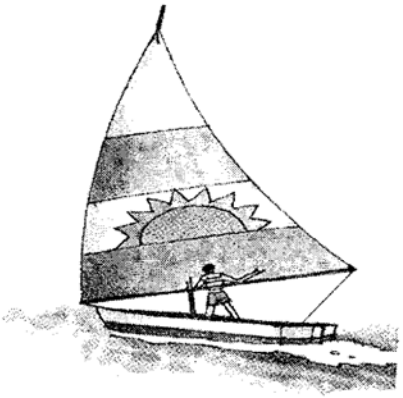

Clothes and Wearing apparel

तुसिंगयन लिज: सुतुइ

(पहनने-ओढ़ने के वस्त्र)

हो	हिन्दी	अंग्रेजी
सड़ि	साड़ी	Saree
जाकेट	ब्लाउज	Jaket
साया	साया	Peticoat
बुडिस	ब्रा	Bra
दुति	धोती	Dhoti
सुतुइ (कुई कोव:)	फ्रॉक	Frack
सुतुइ (कोवा कोव:)	कमीज	Shirt
गुगलु	घुंघट	Veil
कुचु	जेब	pocket
सुतम	धागा	Therad
गमचा	गमछा/तौलिया	Towel
पिरिल	झालर	Jhalar
बोटोम	बटन	Buttan
सुतुइ	गाउन/नाइटी	Night shout/Nighty
बेन्टा	पगड़ी	Turban

चुन्डुल (दिशा)

हो	हिन्दी	अंग्रेजी
सिंगि ओल/सिंगि तुर	पूरब	East
सिंगि असुर	पश्चिम	West
कटा चम्बरा	उत्तर	North
बो:अ क़न्दु	दक्षिण	South

(Accounting)

लेनेका (गिनती)

हो	हिन्दी	हिन्दी	English
मिड	एक	प्रथम	One
बर	दो	द्वितीया	Two
पे	तीन	तृतीया	Three
पुन	चार	चतुर्थी	Four
मोड़े	पाँच	पंचमी	Five
तुरूय	छ:	षष्टी	Six
अइय	सात	सप्तमी	Seven
इरिल	आठ	अष्टमी	Eight
अरे	नौ	नवमी	Nine
गेल	दस	दशमी	Ten

(Accounting)
लेनेका (दशमलव प्रणाली)

हो	हिन्दी	अंग्रेजी
एकम	इकाई	Unit
दुकम	दहाई	Tenso
तिनिक	सैकड़ा	Hundred
चन्डोल	हजार	Thousand
डहका	लाख	Lac/Lakh
डुमंग	करोड़	Crore
सोलोय	अरब	Arab
सोतोय	खरब	Kharab
डेमडे	नील	Neel
मेन्डेम	पदम	Padam
चिपिड	शंख	Shankh
कोंणो	महाशंख	Mahashankh

(Math) गणिड (गणित)

हो	हिन्दी	अंग्रेजी
सा	जोड़	Adddition
बोय	घटाव	Subtraction
सार	गुणा	Multipllcation
हाटिङ/हितड	भाग	Devide
सार सेतोम	गुणनफल	Product
सरिय:	गुन्य	Multiplicant
सार नि: अ	गुणक	Multiple
हितड सेतोम	भागफल	Quotlent
सरे:	शेष	Remalnder
लंचा/सरे:य	हासिल	Carry

सुद	ब्याज	Interest
लापो	लाभ	Profit (Gain)
	हानि	Loss
गुण - वित्ति	मूलधन	Capital
सदय: सुद	साधारण ब्याज	Simple interest
दोर	दर	Rate
उनुदुब	उदाहरण	Examle
मरं	उच्चत्तम	Heighst
केचा:	आधा	Half
ओतोङ/लेका सेसेन	क्रमश:	Respectively
ओल जुगुति	सारिणी	Time Table
ओतोङ/तोपोल	क्रमानुसार	One by one
डुल/चुरूइ	घेरा	Zero
माङ/सेबे इनुतु	पूर्वाभ्यास	Exercise
कुनुलि/हिसिर	प्रश्नमाला	Questioner
गेलांस	दशांश	Tenths
सोआंस (तिनिकोस)	शतांश	Hundredths
चन्डोललांस	सहस्त्रांश	Thousandths
जुगुड़ि	संगत	Corresponding
लोचा-मोचा	बहुभुज	Polygons
चुटि कोना	शीर्ष लम्ब	Altitude
मुतुल गार	लम्ब	Perendicular
हापिड	घंटा	Hour
जपिड	मिनट	Minut
रपिड	सेकेन्ड	Second
सम/मोट	कुल	Total
दोरकर लेकाते	आवश्यकतानुसार	Necessary
चिरगलो, तना	स्पष्ट	Clear
उड़ि/सोमय	समय	Time

रेखा गणित

हो	हिन्दी	अंग्रेजी
कोना	कोण	Angle
चिरा कोना	आसन्न कोण	Adjacement
सोम कोना	समकोण	Rightangle
समनं कोना	सम्मुख कोण	VertlcallyoppositeAngle
मिड-मुलि कोना	त्रिभूज पूरक कोण	
चिरमड कोना	कोटि कोण/सम्पूर्ण कोण	SupplementaryAngle
चिरमड गार	अभिष्ठ कोण	
ओत तल	धरातल	Surface
गुटका	घन	Cube
लोचोकार	त्रिभुज	Triangle
डुमचं	वर्ग	Square
बोयतोर	आयात	Rectangle
लोयतोर	चतुर्भुज	Quadrilateral
आ जगर ते	मौखिक	Verbal/Oral
हनाटिङ/बहगा	चरण	Step
चिरगल	नोट	Note

अंक गणित

हो	हिन्दी	अंग्रेजी
हनाटिङ	भाग	Part/D
जिलिङ	लम्बा	Long
हुड़ि	छोटा	Short/Small
जोका	तुलना	Compare
मोटा/गोटा	मोटा	Fat
बतरि येतंग	पतला	Thin
मरं	बड़ा	Big
हुङि	क्रम	Order
सेबेन	अभ्यास	Practice
लेनेका	संख्या	Number
चेतन रकब लेनेका	बढ़ती क्रम	Acsending (Increasing no.)
लतर अहइ लेनेका	घटती क्रम	Decsending/decreasing no.)
मरंनि	बढ़ती	Big (Greater)
मिडेम	मिलाव	Match
बइय	बनाओ	Solve
जों/नेन जोका	तक	Till
सनिङ	दूर	Distance
जप:	नजदीक	Near
पुर:	अधिक	Over
एतो	सिखाने	Learn
तलाको	बीच को	Between
यन लेका	अनुसार	According
नेलेम	देखो	Watch
अपनते सेबेन	स्वाध्याम	Self study
लेकायम	गिनो	Count
सुइ/अंका	सही (हस्ताक्षर)	Signature

सुन	शून्य	Zero
मिगेना/मिड बराबारि	बराबर	Equal
कोनो:/कुनुलि	सवाल/प्रश्न	Question
दिलं	तारीख	Date
माइन	मान	Valve
एकम	इकाई	Unit
गोरगण्डि	रेखांकित	Under line
लेका अंका	क्रम	Order
जपारिनि/जपा टयड	स्थानीय मान	Palace value
उनुरूम/उनुदुब/आनोतोंग	पृष्ठ	Page
इंगुल	निशान	Signn
लेनेका	गिनती	Counting
गार	रेखा	Line
उरूमेम	पहचानो	Relognine
पहाड़ा	पहाड़ा	Table
सेतल इनुतु/इनितु	सह-अभ्यास	With exercise
बारा	वर्ग	Square
माङ इनितु	पूर्वाभ्यास	Revision exercise
गोरोजोवा	आवश्यक	Necessary
ओसर	चौड़ाई	Breadth
किरिङ	क्रय	Cost/Purchage
अकरिङ	विक्रय	Sell/Sale
अपन ते इतुन	अभ्यास	Practice

[illegible] [illegible]

[illegible] - स्वर वर्ण - Vowels
[illegible] - अक्षरें - Alphabets

[illegible] बडा Capitals	[illegible] छोटा Small	[illegible] उच्चारण Pronounciation	[illegible] हिन्दी Hindi	[illegible] अंग्रेजी English
[illegible]	[illegible]	ङ्	ं	n
[illegible]	[illegible]	ऽ, अ्	ा, अ	a
[illegible]	[illegible]	विःइ	ि	i
[illegible]	[illegible]	युःउ	ु	u
[illegible]	[illegible]	यःऽ	:	?
[illegible]	[illegible]	यो	य	ea
[illegible]	[illegible]	इ	ई,ी	ii
[illegible]	[illegible]	उ	उ, ू	uu
[illegible]	[illegible]	ऽए	े, ए	e
[illegible]	[illegible]	ोअ्	ो, ओ	o
	[illegible]	[illegible] व्यञ्जन वर्ण - Consonant		
[illegible]	[illegible]	ोङ्	ङ	ng
[illegible]	[illegible]	ग्	ग्	g
[illegible]	[illegible]	क्	क्	k, ch
[illegible]	[illegible]	विञ्	ञ्	n̲
[illegible]	[illegible]	विज्	ज्	j
[illegible]	[illegible]	विच्	च्	ch, c
[illegible]	[illegible]	एण	ण्	N
[illegible]	[illegible]	ोड्	ड्	d
[illegible]	[illegible]	टेःए	ट्	t
[illegible]	[illegible]	नुङ	न्	n
[illegible]	[illegible]	दःऽ	द्	d
[illegible]	[illegible]	ोत्	त्	t
[illegible]	[illegible]	ऽह्म	म्	m
[illegible]	[illegible]	बू	ब्	b
[illegible]	[illegible]	पुःउ	प्	p
[illegible]	[illegible]	ह्यो	ह	h
[illegible]	[illegible]	ह्लो	ल्	ल
[illegible]	[illegible]	हड़	ड़्	ड़, ड़
[illegible]	[illegible]	ह्रऽ	र्	r
[illegible]	[illegible]	बू	ष्	sh
[illegible]	[illegible]	सी	स्	s

[illegible] [illegible] - व v

नोट :- [illegible] + [illegible] के सम्मिश्रण से यह वर्ण बना है।

लेखिका परिचय

नाम - **दमयन्ती सिंकु (देवगम)**

ग्राम/पोस्ट - खैरपाल

जिला - पश्चिमी सिंहभूम (झारखण्ड)

पति - श्री लक्ष्मण देवगम

पिता - स्व० जगमोहन सिंकु

माता - स्व० हर्षमति बुड़ीउली (सिंकु)

शिक्षा (i) बी.ए. (हिन्दी आनर्स)

(ii) एम.ए. जनजातीय एवं क्षेत्रीय भाषा विभाग, राँची विश्वविद्यालय, राँची।

(iii) यू.जी.सी. नेट (1991) (राजीव गाँधी नेशनल फेलोशिप अवार्ड, नई दिल्ली) जनजातीय एवं क्षेत्रीय भाषा विभाग, राँची विश्वविद्यालय, राँची।

पी.एच.डी. शोध कार्यरत- ''हो जनजाति में बा गीत एक सांस्कृतिक अध्ययन''

प्रकाशित रचनाएँ - (1) हो-हिन्दी शब्दकोश (कजि-बुरू)

अप्रकाशित रचनाएँ - (1) आधुनिक हो कविता संकलन

(2) हो लोकगीत संकलन (हिन्दी रूपान्तर के साथ)

(3) हो कोव: रेड् रानु

(4) हो साहित्यकारों की जीवनी (प्रेस में)

(5) हो लड़ाकू एवं शहीदों की जीवनी (प्रेस में)

(6) मरङ गोमके जयपाल सिंह श्रुति नाटक का हो रूपांतर के साथ।

यात्राएँ - सम्पूर्ण भारत, स्वीटजरलैण्ड, नीदरलैण्ड (हॉलैण्ड)।